時報

民國念二年八月八日星期二

今天二張售大洋三分四厘

第壹萬零三百九十五號

內政部登記證警字第三五三號

中華郵政特准掛號立券按照國內特別郵資寄遞之報紙

時報廣告刊例

頭等長行 每行一元八角 計十寸爲一行起碼

▲報名旁上封面半版每次洋二百念五元正 電影時報短行十五字爲每行五角 新聞短行卅一字爲每行一元 均三行起碼

特別長行 每行九角 計五寸高登在新聞欄中三行起碼

特別短行 每行六角 計二寸二分高登在新聞欄四行起碼

▲附註▲ 個論字數每字二分四十五字起碼 計算字數行數以本館五號字爲標準 可排十個五號字即作十行計算 如一英寸、圖

時報每星期四星期日附送圖畫時報

定報價目 本國及日本 一個月一元 三個月二元九角 六個月五元七角 九個月八元四角 全年十一元 南洋歐美 一個月二元四角五分 三個月七元一角五分 六個月十四元一角 九個月二十元八角 全年二十七元四角 報資先惠郵票九五計算 本報總館設於上海四馬路(大新街口)第一百九十四號(即神仙世界原址) 電話九〇八六一 營業部九二六九三 廣告部設於漢口路N 電話九一二〇一 〃一五一〇 電報掛號二五一四 一二〇四 念四號

浙江路中央 小東門南市 同時舉行

衛生宣傳 特別大犧牲

本公司敦聘著名醫學博士組織醫藥問答部函答或由播音台答覆均可無辦不取午嘈費

購貨洋一元得高而夫奪彩權一權贈品非常豐富不中亦有贈品多購奪彩權愈多

顧客惠顧購貨一分以上均贈精美實用品

各貨削價減碼再加遊戲贈品

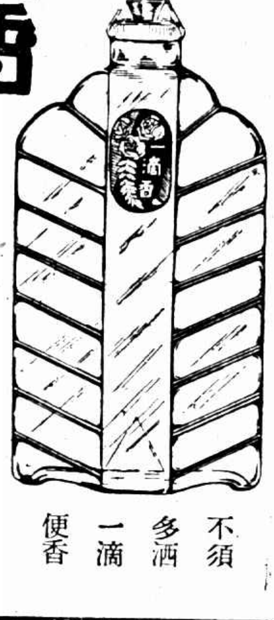

一滴香 幽默香品 每瓶減售六角 不須多灑一滴便香

特別犧牲品

九星蚊虫香 定價小盒三角五分 減售小盒二角五分

各種菓子露 定價大瓶五角 小瓶三角 減售大瓶四角 小瓶二角四分

明星香水粉 定價每聽五角 減售每聽三角五分

(電光牌)爽身香粉 定價每聽六角 減售每聽四角二分

藥製白蘭地 定價每瓶二角 減售每瓶一角六分

再加贈品

時行瘟疫·霍亂吐瀉·中暑氣閉·四肢厥冷 以及其他一切危險症候立服立愈

神效 功德水 買一瓶送一瓶

時疫猖獗 請速購備

保命時疫水

滿五盒再減一角

四十瓶祇售九角

老牌 明星花露香水 香極文靜 效極偉大

試用瓶一錦盒減售九角

招請化粧經理各十非常函索 招請家用香品及代美家優厚即行經理 良藥特約經處利益章程寄奉

上海四馬路中西大藥房

時時新鮮 不同常品

五華牌新貨已到

製法包裝發行 均經精密研究 故枝枝新鮮 如當日製成

香味清芬適口 畢竟不同常品

常備新貨 時時新鮮

請購最便利之二十枝包

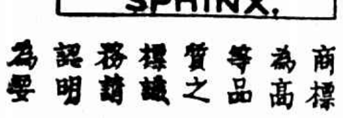

駙馬勒白股份有限公司著名出品

人獅商標爲高等品質之標識務請認明爲要

中國實業銀行儲蓄部廣告

請入特別有獎儲蓄

◎無按月繳款之勞有二十一次得萬元獎金之機會

◎八年到期不論得過獎金若干一律償還本付息

本儲蓄部自民國八年呈奉財政部核准立案經營有獎儲蓄以來深蒙各界予以信譽儲戶日增爲勝欣幸現在將特別有獎儲蓄一種更加改良所有獎金概從本儲蓄部方面提出不涉及儲款分毫以符真正有獎之主旨而答儲款諸君惠顧之雅意此項儲蓄交款只須一次每戶存洋叁拾元者爲整號存洋三元者爲零號整號零號多少聽便入儲每年開獎四次八年共開三十二次每次以一會論有大獎十五個其中特獎有一萬元八年到期不論得過大小獎若干次數一律除發還原本外並加給利息滿足四年以上亦可加息發還滿足一年以上並可以儲款證向本儲蓄部押款本屆秋季開獎準於九月底舉行欲閱詳章函索即寄倘蒙惠顧毋任歡迎

總部 博物院路三號一樓

支部 上海北京路一三〇號 上海虹口北四川路

分部 上海南京路 上海法租界公館馬路 上海南市黃浦灘路

南京 白下路 昇平橋 漢口 歆生路 天津 英租界領事道 青島 中山路

（此外各省部凡本分支行辦事處所在地一律均附設有支店）

杭州電氣公司總廠招收工務練習員通告

本廠爲訓練專門人才起見擬收工務練習員拾名凡資格相當有志練習者請照下列各項向杭州板兒巷敝廠報考可也特此通告

計開（一）資格 大學工科電機或機械系畢業體格健全者 （二）報名 從登報日起至考試前一日止須開明姓名年歲籍貫學歷經驗通信處並附最近四寸相片及各種證明文件向本廠總務課報名隨繳報名費一元 （三）考期 本年八月十八日起至十九日止 （四）考試地點 杭州閘口新電廠 （五）考試科目 一、筆試 高等數學 應用力學 電氣學 Electricity and Electric Circuit 原動機械學 Power plant machinery 電機科加試電氣機械學 Electric machinery D. C. and A. C. 電力輸配學 Electric Power Transmission and Distribution 機械科加試熱力學 Thermodynamics 二、口試 三、檢查體格 （六）練習期間及事項 一年依次學習電燈電力電熱應用事項 配電調查裝表事項 發電修理試驗事項 （七）每月貼 二十五元至六十元 （八）練習期滿 給予證書並將成績優良者充本廠工務員或助理工程師 （九）簡章 請向本廠總務課索取

新課程標準適用

商務印書館新編

復興教科書

初小教科書 現已

高小教科書 現已

小學數學教學法（已出多種） 八月廿日

初中第一年用教科書 現已

初中其餘教科書（已出多種） 八月底

整部出齊

贈閱樣本樣張

贈閱教科書目

派拉蒙最近新片"College Humor"的開對火球，還是一部新派的音樂喜劇。

夏日苦熱 試映殘春

中央戲院中發現許多星

（紅平）

晚上十一時，正是工人男女在鍋爐機器邊開始疲倦和悶熱苦痛的時分，我沿着愛多亞路的人行道向大世界的燈塔前進。路中，光亮的汽車帶着馬達和嬉笑的聲音滑過；路邊，一個個電影院，一個個跳舞場溜出了管弦樂的音符和夢幻中的奇妙惑人的燈光。啊，都會的公子小姐們的青春時代喲！

逃過大世界左近的「美人關」，越過流浪歌者的「自由舞台」，穿過雲南路南端的暗黑的道路，於是，目的地到了：中央大戲院。

這裏，在平日，早已是和對門的東方飯店反比地成爲都會之夜所拋棄了的所在。但，現在是給活躍的氣象籠罩着。

鐵柵門拉着剩一條「纔通人」的縫。帶着一副嚴肅的面容收着擁擠着的每一個人的「通行證」。形勢非常緊張。

可是，到我跑進正廳之後，過去的那種肅穆的空氣是消失了。滿院呈露着「殘春」未到的誘人的春意。

在許多觀客中，我發現了一顆顆的晶亮的星星。第一，便是那小野貓艾霞，和她的「哥哥」李萍倩導演並頭地坐在一邊，操着純粹的國語，在對每一個認識的人談話。那位「哥哥」在相形之下，卻見其「大姑娘化」了。

回頭，大塊頭導演之一的張石川先生也來了。我雖不是相面的術士，但從他的滿面紅光上看來，便知道他有些來歷。今晚，他在這裏可說是戲劇中的主角，他的新作「殘春」第一次映上銀幕了。

兩個傻瓜的新作品有"Diplomaniacs"

接着，我的眼睛像在攝製「惡夫拉潑刺」時的鏡頭般，從正廳的左角移向右角。龔稼農，鄭小秋，許忠俠一個個在我這鏡頭前表演着；再移過，電影編輯者丁謙平也和一位女友正在密談。

當我這靈活的鏡頭轉到極右端時，便停住在另一堆姑娘們的身上。要是請張石川先生來導演，這時候是需要一個Close Up（特寫）的。這裏，集聚着「東方標準美人」，「野玫瑰」，「美人精」「茄子小姐」諸公（或婆）。雖則，她們在舞台上「犧牲色相」並不覺得怎樣，但在這時候卻想竭力避免觀衆的注意。可是，結果總還跳不出我這靈活鏡頭的搜尋。

電影快開了。鄭老夫子正秋戴着他那副一萬八千度的遠視眼鏡匆匆地跑上倒數第末排坐位坐下，胄子小秋隨追左右，不離跬步。

在黑暗中，看到了一個都會的資產階級的小姐的必然的沒落。

我想，在將來公映時，必然的會有若干小姐懊悔着，化錢來看這種掃興的影片的。但，這樣，「殘春」是成功了。

夜半二時，正是工人男女在鍋爐邊開始疲倦和悶熱苦痛的時分，我沿着愛多亞路的人行道背着大世界的燈塔歸去。路中，光亮的汽車帶着馬達和嬉笑的聲音滑過；路邊，一個個電影院，一個個跳舞場溜出了管弦樂的音符和夢幻中的奇妙的惑人的燈光。啊，都會的公子小姐們的青春時代喲！

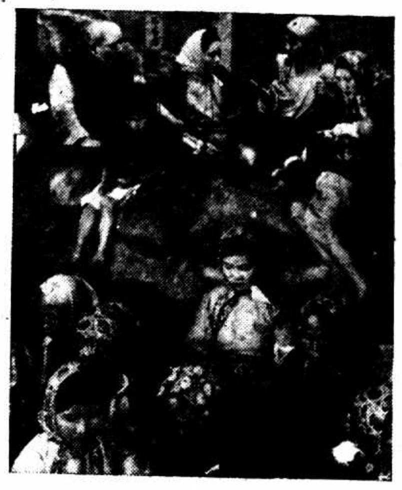

大長城新片「還我河山」宣傳了很久，但尚未到滬。

赫德花園
露天影戲場
自由花
時間 七點鐘 九點鐘
座價 三角 五角

◎今天的電影◎

戲院	片名	時間
赫德	自由花	七時半 九時半
大光明	女人的秘密	二時半 五時半 七時半 九時一刻
國泰	紅情綠意	三時 五時 七時半 九時半
光陸	母性之光	三時 五時半 七時 九時一刻
南京	母性之光	三時 五時半 七時 九時一刻
卡爾登	新羅賓漢	三時 五時半 九時一刻
新光	虎嘯狂風 歌舞表演	三時 五時 九時一刻
融光	二十年前秘史	二時半 五時半 七時半 九時一刻
巴黎	復興	三時 五時半 七時 九時
北京	修理暫停	三時 五時 九時 一刻
夏令配克	福爾摩斯探案	三時 七時 九時一刻
中央	現代一女性	三時 九時
上海	巴黎血案	二時半 五時半 七時 九時一刻
威利	生死關頭	三時 五時 七時 九時一刻
明星	野人	二時 四時 七時 九時一刻
光華	探險美人	三時 五時半 九時一刻
黃金	劇場地獄	一時 三時 七時 九時一刻
新中央	前梅花落	三時 七時 九時一刻
花園	我愛斯人	九時半
辣斐	南遊非洲	三時 七時一刻 九時一刻

「瓊島風雲」中陳凌光審訊女匪首。

戲院	片名	時間
香港	綠林艷史	七時一刻 九時一刻
恩派亞	老梨香冊	三時 五時半 九時一刻
百老匯	明月之歌	二時 四時 七時 九時一刻
九星	五十年後之新世界	三時 五時半 九時一刻
浙江	易卜朗演奏	二時 五時 七時一刻 九時一刻
卡德	自由之花	三時 九時
奧飛姆	滑稽會串	二時半 五時半 八時半
山西	春水情波	二時 四時 七時 九時一刻
虹口	頑童小傳	三點 五點 七點 九點
東南	城市之夜	二時 四時 七時 九時
萬國	荒江女俠	三時 七時 九時
東海	前集武香球	七時 九時
共和	上海抗日血戰史	三時 七時 九時
天堂	江湖廿四俠	二時半 七時一刻 九時一刻
西海	三個摩登女性	二時 七時 九時
中國	修理暫停	七時 九時
榮金	新月社及徐來表演	三時 九時一刻
華德	錯中錯	三時 五時 七時一刻 九時一刻
明珠	清白	三時 七時 九時一刻
大華	慾海滄桑	九時一刻
光明	粉紅色的夢	二點至十一點輪映四場
蓬萊	非洲小人國	三時 七時 九時

從天一來

（耳風順）

湯傑自脫離明星公司後，已於上月正式進天一公司服務，除担任導演及副導演職務外，並兼任反派角色的演員，月薪爲一百六十元，刻邵醉翁導演之「苦兒流浪記」，副導演一職，即爲湯傑担任，此片劇本爲許幸之君所編，由童星邵素霞及重進天一的陸劍芬主演，現正在拍內景，內景拍完竣後，即赴崑山蘇州拍取外景。

「猺山艷史」之黃雲煥與朱天華進謁猺王。

獲得電影檢查會嘉獎的「生機」及該公司自詡爲一九三三年代表作的「掙扎」，有廣東梅蘭芳雅號的薛覺先夫婦主演的「白金龍」，袁美雲，及童星邵素霞，陳綺霞，陳競芳，邵維鋼等合演之「飛絮」，皆將次第公映於本市新光大戲院。

湯曉丹導演之「麗零」，係胡姍，馬陋芬主演，該片已拍好過半，待此片拍好後，即導演湯自己編劇袁美雲主演之「媽媽」，按「媽媽」即前各報宣傳之「孝道」所改名。

電影投稿諸君鑒

下列者特請將最近通訊處從速詳示，以便結算稿費：……WT・發善家・徵祿・深翁・潘星・伴雲・桑蘭言・仲・啟公・生天・沉浮・雁・三斗・槃陀・王實・西海儒生・瘦長子・偉蓮・雪天・怨必烈・依依・蓬舟・芷苓・丁香・三韻・李雯・依力・滿江紅・汪夫子・年紅・世光・小弟弟・現代一男性・秋郎・暇風耳・華玥・明星記者・文祥・腿帝・江・不老佛手・仁・代一百姓・哥哥・惠陽・梁山泊・(但)丁・鶯雲・初・白茶・文華・MORNING・傾・奇人・影場巡官・空・芳兒・芳子・塊頭・

電影小說 猺山艷史（九）

（黃農著）

雲煥和天華乘車到了貴縣，住了一宵，便改由水路乘舟到桂平。他們爲了要探聽從桂平到猺山去的路途和辦法，少不得去拜會桂平縣長求他指示。結果，才曉得除卻步行，坐轎或騎馬是沒有別的方法的。他們在「刻苦服務」的口號下工作，自然是採取了步行的辦法。

第二天他們從桂平出發，步行了幾十里路，到了南目鎮，雖然時候還早，但是爲安全起見，祇得依着桂平縣長的囑咐，在那鎮上歇宿一宵。

他們自南寗首途，沿途都很留意打聽猺山的情形和猺人的狀況，可是直到了南目鎮，還是祇得着很模糊的印象，一點兒得不到什麼要領。

第二天從淸晨直到黃昏，才趕到了距離猺山最近的一個墟場，名喚「三江墟」。他們跑進三江墟的大街上，祇見道旁一個老頭兒和一個年青的後生坐在那兒談天。雲煥打定了主意，很恭敬地跑到那老頭的面前，鞠着躬問道：

新報全國無線電台廣播節目

全國廣播電台表（以週率爲序）甲本埠

名稱	呼號	週率	電力	電話
玉輝	XLHP	一四六〇	一五	[illegible]
其美（西）	XQHE	一四六〇	一〇〇〇	[illegible]
鶴鳴	XLHQ	一四四〇	三・五	[illegible]
恒森	XHHK	一四二〇	一〇〇	九二〇二一
法僑	FFZ	一四〇〇	二五〇	八〇五六七
新聲	XLHE	一三八〇	二五	
華東	XQHD	一三六〇	二〇〇	九四二八八
市音	XHHR	一三四〇	五〇〇	二三九九八
中國（西）	XQHC	一三二〇	四〇〇	八一三七二
孫樹德	XHHQ	一二八〇	五〇〇	三一〇八八
國華	XHHN	一二〇〇	一〇〇	九二三〇〇
合組	XHHM	一一八〇	一〇〇	九三二九八
大中華	XHHU	一一六〇	五〇	九〇五八五
亞聲	XLHN	一一二〇	一五	八二五五八
元昌	XLHM	一一二〇	一	八五九五三
上海	XHHS	一一〇〇	三・五	一二三八四
永生	XHHJ	一〇八〇	一〇〇	九三三五九
華美	XHHI	一〇四〇	八〇〇	一八九九〇
中西	XHHH	一〇二〇	一〇〇	九四〇〇〇
東方	XHHG	一〇一〇	一〇〇	九〇〇二八
明遠	XHHF	九六〇	一〇〇	九三〇八〇
李樹德	XHHE	九四〇	一〇〇	二七〇一一
富星	XHHX	九二〇	一〇〇	八三四六七
友聯	XHHV	八八〇	一〇〇	八四二八二
安定	XHHD	八六〇	一〇〇	三二〇一〇
奇開（西）	XQHB	八四〇	五〇〇	一三〇九二
敦篤	XLHK	八〇〇	七・五	七四三九九
敦本	XLHL	八〇〇	三〇	八三〇一七
新新	XHHC	七八〇	五〇	
亞東	XLHJ	七六〇	七・五	三三二三四
周協記	XLHI	七六〇	七・五	
建華	XHHB	七四〇	五〇	
同樂	XLHC	七二〇	一五	
快樂	XLHD	七二〇	三〇	
華美（西）	XMHA	六〇〇	五〇〇	
大東（西）	XQHA	五八〇	二五〇	
華泰	XLHB	五六〇	二五	

全國播音電台表（以週率爲序）乙外埠

名稱	呼號	週率	電力	地點
大潤	XGOK	一四七〇	一〇〇	常州
久大	XGWS	一四四〇	一〇〇	蘇州
虹口	XGDZ	一四〇〇		無錫
業餘	XGKL	一三八〇	三	寧波
教育	XGSL	一三七〇	五〇	無錫
廈門		一三五〇	五〇〇	廈門

本埠播音時間表（以週率爲序）

暫停電台及外僑電台概不列入其他節目在本刊出版後更動者請注意各電台隨時報告

◈孔玉輝堂 一四六〇　唱片　同上　同上

◈鶴鳴 一四四〇　講經（星期六）　唱片及商業報告　講四廿孝　唱片及白蛇傳　商業報告　彈詞前三笑　特別節目（不固定）

◈恒森 一四二〇　評話三國誌　彈詞播金鳳　新聞小金錢　同上落金扇　同上果報錄　新聞報告　兒童節目　補助教育　彈詞玉堂春（星期停）

◈新聲 一三八〇　唱片　兒童節目　宣卷　法律講演　學術講演　粵曲　彈詞雙珠鳳　彈詞玉蜻蜓（星期停）

◈華東 一三六〇　商情　唱片　報時　西樂　宣卷　對鐘　特別節目（不固定）（星期停）

◈市音 一三四〇　唱片　氣候報告　彈詞珍珠塔　特別節目　商情　唱片及廣告（星期停）

◈孫樹德堂 一二八〇　彈詞果報錄　評話　同上

◈國華 一二〇〇　彈詞雙珠鳳　彈詞落金扇　氣候報告　西樂　粵曲　彈詞珍珠塔　彈詞玉蜻蜓　特別節目（星期日）

◈鴻康中華合組電台 一一八〇　唱片　報時

◈大中華 一一六〇　評話　彈詞玉蜻蜓　果報錄　雙珠鳳

◈亞聲 一一二〇　彈詞雙珠鳳　五義圖　移三笑　申曲　同上

◈元昌 一一二〇　學術演講及唱片　英語教授　演講法律　特別節目　電影報告　彈詞紅樓夢　雙夢緣

◈上海 一一〇〇　氣象　商情　唱片　西樂唱片　上海標準鐘報時　兒童節目　學術演講　蘇州文書　世界語教授　無線電常識

◈永生 一〇八〇　佛學演講　英語教授　彈詞金台傳　唱片　報時　彈詞雙珠鳳　白蛇傳　評話　新聞　華麗緣　講經

◈華美 九〇〇　商情　西樂唱片　彈詞　粵曲　南曲　故事　文武香球

◈中西 一〇四〇　彈詞　氣候　早操　常識　新聞　聖經　唱片　基督教義　電影介紹　故事　唱片　蘇灘

◈東方 一〇〇〇　商情　唱片　彈詞雙珠鳳　衛生常識　宣卷　申曲　彈詞三笑　彈詞珍珠塔

◈李樹德堂 九四〇　故事　軍事常識　唱片　商情　西樂唱片　佛學　新聞報告

◈富星 九二〇　彈詞　申曲　唱片　彈詞雙珠鳳　彈詞玉蜻蜓　彈詞珍珠塔　彈詞落金扇　故事　蘇灘

◈友聯 八八〇　評話濟公傳　彈詞封神榜　唱片　申曲　西樂　雙蝶緣

◈安定別墅 八六〇　彈詞玉連環　彈詞雙珠球　唱片　評話彭公案

◈鄭敦篤堂 七・五　八〇〇　唱片　特別節目　臨時報告（星期六）

◈敦本 八〇〇　唱片　唱片　唱片　唱片

◈新新 七八〇　唱片　大鼓　拉戲　滑稽　粵曲　群芳會唱

◈亞東 七六〇　唱片　申曲

◈周協記 七・五 七六〇　唱片

◈同樂 七二〇　唱片　西樂　英語教授　醫藥常識　唱片　婦女節目　船只進出口消息　電影消息

◈快樂 七二〇　唱片　申曲　特別節目　償願記

外埠播音時間表

◈振祥 無錫 八九〇　唱片　氣候　彈詞雙珠鳳　特別節目　唱片

◈山東省會 濟南 八〇〇　新聞報告　唱片或音樂　常識演講　農林　衛生　星期四　本省要聞

◈天鳴 常熟 八八〇　唱片　絲竹　社會教育　彈詞　三笑　口琴　故事

◈新勝 新勝 七二〇　唱片　商情　報時　新聞　新聞

◈中央 南京 六八〇　國術早操　新聞報告　紀念週

◈華泰 五六〇　唱片　申曲

◈大潤 常州 一四七〇　唱片

◈各埠播音時間表（以週率爲序）

◈久大 蘇州 一四四〇　社會常識　宣卷　彈詞播金鳳　三弦　報時　特別節目

◈教育學院 無錫 一六七八　氣候消息　教育　社會問題　農事常識　家庭常識

◈沙氏 江陰 一三三五　唱片　無線電新聞　特別節目

◈武進縣黨部 常州 一三三〇　新聞　商情　唱片　常識　無線電醫學法律

◈黃金 寧波 一三二〇　商情　唱片　報時　四明講書　鄞縣新聞

◈潘也魯 寧波 一一六七　講佛經

◈大有豐 蕪湖 一一二〇　華商氣象　唱片　名曲　廣告　演講　標準鐘點

◈金山民教館 朱涇 一一〇〇　新聞　氣候　本館消息　特別節目

◈凌雲 無錫 九八〇　氣候　唱片　彈詞雙珠鳳

◈浙江省 杭州 一〇〇〇　紀念週　新聞　氣象　國語　英語

◈北平 北平 九五〇　唱片及新聞　各戲院戲曲　新聞　兒童故事

◈廣州市 廣州 一〇七〇　報時氣象　時事　西樂　報時　音樂　新聞

◈天津 天津 六二五　西樂唱片　家庭常識　衛生常識　名人講演　英語教授　兒童　報時　北平戲院戲曲

王永鍾　孫祖原　徐世燕　李世傑　律師受任益順盛報關行及其經理曲志超王伯薪常年法律顧問通告

茲據上開當事人委任本律師爲常年法律顧問嗣後如有侵害該號及其經理曲王二君營業信譽暨一切法益者當依法盡保障之責特此通告

孫徐律師事務所愛多亞路三八號三樓電話一九〇七四號

王李律師事務所四川路一一二號電話一三六六〇號

袁錦唐　董康　董邦幹　律師代表協記公司施道世痧藥水經理吳云甫懸賞緝拿施德之啓事

茲據當事人吳云甫聲稱前在上海地方法院自訴施德之一案迭奉票拘未獲爲此通告各界如能將該被告拿獲歸案訊辦酬洋一千元儲款以待決不食言等情委託代表登報前來據情代登如上

事務所福州路九號　電話九〇六八二

到泰山去！

[illegible]

廖鶴銘水拓本

鶴銘書法南北兼通此本爲張叔未藏本較他本多十許字且筆法渾厚與曾經刓刻者迥異誠爲水前最佳拓本臨池家勿交臂失之珂版精印定價二元

上海望平街　南京太平街　北平廠西門　天津東馬路　有正書局啓

徵聘高小幼稚女教員

上海某著名小學添聘中高小乙幼稚級任各一月薪四十元以上資格由師範畢業曾任高小級任兩年以上乙女師畢業曾任幼稚級任兩年以上均有服務證明文件經驗者願就者請開明籍貫經歷由證明人具函寄新大沽路昌平里六八號周警侯介紹投寄約期面訪恕候

教育部備案　江蘇教育廳立案

蘇州成烈體育師範招男女生

（附則）本校十四年任教育中小學師資及健全之體育家故今後每年均應繳驗體育分數[illegible]

（章程函索附郵二分）

教育部備案　教育局立案

上海啓秀女子中學暨小學部幼稚園招生

（學額）高中（普通科）初中小學幼稚園各級均有餘額（資格）凡初中畢業生與插班生各級插班生均有餘額[illegible]（報名）即日起至九月一日止報名時須繳報名費中學一元小學幼稚園一元中學部並須繳畢業證書或轉學證書（考期）八月念一日上午八時起（開學）九月四日

（校址）閘北寶興路校長徐宗疇　外灘蘇州路門牌朱家莊

私立道中女子中小學校招生

（學制）初中部小學部幼稚園（編制）女中日班（兼收十五歲以下之男生）（考期）八月十一、十二、十三、三日（免考）有證明文件經審查合格者得免試入學（開學）八月念五日報名即日起（校址）愛文義路大通路口十六十九號電車直達校門　（章程）函索即寄

主席校董繆秋笙　校長崔堅吾

市教育局立案

民智中學　初中男女生　春秋季招

內容	
宗旨純正	校風優良
教授認眞	設備完全

會考成績
初中二十五人畢業者二十四人補習一科者一人小學六十七人畢業者十二人補習一科者五人中小學均無一人留級

考期
八月廿日

額補年級
初中秋一甲小學秋二三四五春季一二三四年級一二四六五乙甲組其他各級尚有餘額

新生獎學額
初中秋一乙甲設獎學額十名學費全免凡小學畢業生品行優良得之請保送原校免試

詳章分索處
銅圖北四川路五洲藥房兒童書局靜安寺路新華分行飛浙江興業分行老西門元大紙號南京路新江書館百老匯路王照相館十六舖東門路五洲藥房

校址
愛文義路卡德路麥特赫斯脫路西一一、二一路電車均直達

校董
何世楨江問漁林康侯史量才張嘉和蔡元培吳開先等

校長
吳　　　　　[illegible]

市教育局立案

興中小學校　幼稚園　招男女生

年級	日期	校址	校董	校長	詳章備索
幼稚生一二及三四五六年級新生	報名即日起考試八月二十日開學八月二十四日	第一校法租界金神父路群賢別墅內第二校亞爾培路恒平里	熊民治王曉籟杜月笙晨汝惠田守成	錢新之陳彬龢吳醒亞陳群等	吳靜波

光夏中學暨附屬小學招生

◆招生類別（一）高中普通科（文理科）及商科男女新生（二）初中男女新生（三）師範科插班生（四）小學及幼稚園男女新生

◆報名及考試日期 報名自即日起考試日期中學定八月十日十一日小學於入學時行分班測驗

◆報名及考試地點 上海新閘路膠州路口本校（乘一二路電車至赫德路下車或十路公共汽車至膠州路下車步行數十武即到）

▲附註 本校章程函索附郵二分

校長 盧錫榮博士

上海君毅中學招男女生

學額 高中一年級初中一年級各七十名高中二三年級初中二三年級各二十名

報名 自即日起至八月二十六日止

報名手續 （一）填寫報名單（二）呈繳證件（三）最近四寸半身照片二張（四）試驗費一元

考試日期 第一次八月一日第二次八月二十日第三次八月二十七日各日考試時間均上午八時起

考試及報名處 上海東有恒路本校函索招生一覽須附郵票二分

主席校董王曉籟　校長吳開先　教務主任吳浩然

良家女身份問題　私娼　酒醉失身

檢……覈　各方執一詞

「藝場相逢稱名紅拂」　奚會英被案一度喝醉

住居北山西路泰來里四號之廣東人鄭奚宜、年四十五、於去年秋間結識一年輕女子名奚會英、租屋同居、近被女母奚殷氏得悉、以法定保護人資格、延陸起陳暎兩律師控鄭誘姦於第一特院、謂去年八月間、有舊鄰王某、偕被告偶經新聞路成都路聚豐里三十七號原告家門首、王某入內訪舊、而被告遂亦同入、始得見原告之女會英、從此被告

心有所戀

輒獨自託故登門、日久彼此漸稔、乃乘原告不在、迭向會英獻媚、且自稱係紗布交易所經紀人、地位如何崇高、家財如何富有、願與會英偕老、小女年幼、意志薄弱、誤信其言、遂被誘往各大旅館、逞其淫慾、每星期約三四次、有時且使會英竟夜不歸、嗣後被告並在新閘路租賃三號後廂房作爲幽會之所、逼則欲置會英於姿媵之列、曾一度反目、會英

因羞服毒

自盡、幸經醫院治愈、得未喪生、而原告至是纔悉原委、故特提起自訴、請將被告依照刑法三五七條第二項治罪云云、鄭被控後、亦延律師辯護、謂自訴人之女、並非良家女子、實係私娼、昔在永安屋頂花園相遇、雖曾歡會、但已給夜資、自不能成立引誘罪、昨晨由第一特院馮世德庭長傳集兩造到案、先由

隔別研訊

自訴人奚殷氏供、丈夫名奚福生、現在塘山鐵路工廠爲總管、生一子一女、子乳名新寶、已卅歲、現在安徽爲工程師、女即會英、乳名根弟、年方十九、係八月初一日亥時誕生、肖兔、幼會讀書、並未字人、其被鄭誘姦、始於去年八月、但我初不知悉、直至本年四月彼等失和、女兒服毒歸家、我才詰悉原因、現鄭所賃之屋、尚未退租云云、次由會英陳述、先言其家世、次乃詳述與被告

結合經過

謂舊鄰王某、帶被告來我家、被告即注意及我、後由王請我母吃飯、母去已久、而被告突至我家、堅邀我往、迨抵酒館、則不見母、據被告云、我母往外處買物、着我先吃、遂被用酒騙醉、挈我往大上海旅館、致遭姦污、事後回家、母詢我何往、告以在親戚家、從此被告常以車迎我

出外幽會

每星期約三四次、至今年二月十四、被告因旅社費昂、遂租就新閘路三號後廂房作爲臨時相會之所、被告自言其妻已死、決娶我爲繼室、並誇其富厚、謂知彼者皆呼其爲潮州闊老、迨至四月、忽將我冷淡、着我另覓出路、是時介紹相識之王某已死、無人轉圜、彼此乃口角、我當在所租之三號屋內服毒、被告

不准我死

於該處、祇得歸家、而此事始爲我母知悉云云、質之被告鄭奚宜供、去年八月某夕、與友人丁某往永安屋頂花園遊玩、遇原告母女、當時奚殷氏即向我兜搭、自言其女名紅拂、是晚與女同赴旅社春風一度之後、給予夜度資十元、以後每次皆給資、屋係原告所租、此女不但係私娼、抑且並非該氏親生、係因我往其家、見女與另一男子同睡、遂絕跡不去、該男子即原告所稱係其子而會英所稱係其兄之奚雪驥者、刻在卜內門洋行服務、並不在安徽等語、並將奚雪驥之親筆信件呈案作證、馮庭長旋諭本案改期下星期一再訊、

鄉全家老幼九人

匪黨甚衆　不能提到　危險

犯李長青上路有探

張二有無犯罪待傳事主

青口人張二、三十四歲、家住平涼路一五七號、上月二十八寶山縣公安局偵探汪壽章根據獲犯李長青供出、於去年八月二十一與張糾黨持械在寶山鄉間綁架居戶李鳳明一家老少共九名、嗣以鉅款贖放、張任看票之責、遂來滬投該管榆林路捕房、探密往將張逮捕、解送第一特院、捕房律師張天蔭要求將李長青提案指證、因被告完全否認、奉諭下次開庭、提李犯到庭證明、張二還押、昨由蕭燮棻推事蒞刑三庭續審、寶山縣公安局探員汪壽章投稱、李長青不能帶案、蓋該案係大幫匪徒所爲、將李拘捕、非常不易、途中往返殊屬危險、請庭上原諒、捕房張律師以本案事主及獲犯李長青咸不到案、對於協定關係、不得憑李犯之供詞、即可移提云云、蕭推事向公安局汪偵探謂、事主李鳳明能否來案指證、汪稱允往查傳、蕭君遂諭張二還押、改期再核、

誘而取之　禍已臨頭　含悲入獄

皮匠設騙方計　方計得慶　求婚被拒　出且行　法且語　解決了性慾　出不了牢獄

清江訊、住居本城南門舊護軍使署照壁後之李鳴順、業皮匠、平日勤苦不懈、祇因生活程度日高、所入勉敷個人衣食、居恒以無力娶妻爲嘆、與李同院居住者、係一孀婦薛李氏、早年守寡、膝下無子、所生四女、已先後出嫁其三、第四女年方十七、姿色不惡、情竇已開、雖多人爲之作伐、但薛因鍾愛過甚、條件至嚴、迄未成事、小皮匠李鳴順、於性慾煩悶之中、視薛四小姐、爲解決問題之唯一出路、日常對於薛李氏、殷勤趨承、十分周到、且於不知不覺之間、微露求婚之意、第薛母始終以皮匠賤之、不願以愛女下嫁、皮匠計不獲逞、不得已乃有月夕花晨、薛母防維鬆懈之際、對於四小姐、大施其勾引手段、四小姐年幼志薄、日以小皮匠爲人勤懇、貌亦不惡、日久竟成其好事、惟以同院居住、薛李氏防護素嚴、始終不能暢所欲爲、日前遂由皮匠設計、乘人不備、將薛四小姐略誘出走、藏匿於柳園大餅店後陳萬氏家、一面籌辦川資、預備相偕赴滬、作爲永遠同居之謀、薛李氏於愛女失踪之後、多方偵尋、因陳萬氏家爲皮匠足跡常到之處、乃報告公安分局、率警前往、將李鳴順・薛四小姐・陳萬氏等、一併捕獲、由局轉解縣府、訊供不諱、經承審員蕭孝祖宣判、李鳴順略誘未滿二十歲之女子脫離享有親權之人、判處徒刑六個月、陳萬氏幫助略誘未滿二十歲之女子、脫離享有親權之人、判處徒刑三個月、薛四小姐交薛李氏領回管束、小皮匠嘗畢業於民衆學校、略識文字、入獄時且行且語曰、「解決了性慾、出不了牢獄」云

紗廠女工膽大妄爲

誘鄉女價賣

兩次

糾衆擬強搶捉將官裏去　事敗垂成

紹興女子祝三嫂、年華雙十、尚未字人、因父母去世、孤苦無依、於兩星期前由原籍來滬、投奔閘北新疆路華振坊二十七號其姑母處、當經其姑介紹附近某軍衣廠作工、有同廠女工何阿林（亦住華振坊）者、見女初來海上、鄉曲可欺、頓生非分營利思想、串同其夫何亭、於上月二十五日以介紹工作爲由、將女誘至華振坊二四〇號、希圖價賣與同鄉婦人李陳氏之子阿夢（二十二歲）爲妻、因阿夢當晚欲與女同眠、始知被騙、當即連夜逃回戚處、詎阿林夫婦心猶不死、後於五日前將女騙至慶門路衍慶里楊姓所設之雉妓院內、意圖價賣爲娼、女雖鄉愚、當時入該妓院、見有塗脂抹粉之女子三數人、知非善地、旋復察覺阿林夫婦楊姓鬼鬼祟祟、正在議價、遂拔足飛奔、逃回閘北、從此不敢出外、以防再遭騙賣、乃阿林夫婦竟串同楊姓唆使流氓多人、每日至華振坊弄口等候、預備乘女出外、用強架去、女不得已、倩其親戚於昨晨報告公安局、派警將阿林夫婦拘局訊究、

一夜狂歡　竭力酬睡

誘姦婦人　束手被捕

無錫婦人周沈氏、年二十歲、現住貝勒路吳興里二十七號、本月四日有同里五號之同鄉人朱仁根（年三十二歲）者、見氏貌美、驟起歹意、以薦事爲詞、誘氏外出、至晚八時、將周氏騙至愛多亞路三百九十一號新椿旅館廿五號房間、將其強行姦宿一夜、翌晨朱付房金後、偕氏返家、氏即投報捕房、捕房據報、當隨氏至朱家、時適朱因一夜狂歡、精疲力盡、正在酣睡、當將其拘獲、於昨午解送第二特院、捕房依刑法二百五十七條誘姦罪起訴、

暗殺密探

李德才郭善餘處無期徒刑

郭玉山帮助殺人處徒刑二十年

七月五日上午八時、法租界馬浪路四百五十九弄崇德里口暗殺市公安局六十二號暗探張新山案、凶手李德才（三十三歲安徽人）、郭玉山（三十一歲安徽人）、郭善餘（三十一歲安徽人）三名、經公安局緝獲、由法捕房提回解送第二特院審訊、各情已誌本報、昨晨已屆宣判之期、由吳方廉推事升座刑一庭宣讀判決書、主文云、李德才郭善餘同謀殺人、各處無期徒刑、郭玉山帮助殺人、處有期徒刑二十年、裁判確定前羈押日數、以二日抵徒刑一日、小刀一把沒收、

新雅粵菜館　南京路新新公司對門　電話第九〇〇八〇號

店面添設最新式冷品櫃（Soda Fountain）

冰淇漣　鮮橘水　冷汽水　車厘凍

徐茂昌老牌玉露桃賤賣好消息

本園玉露桃的好否所謂「不怕貨比貨只怕不識貨」駕臨嘗試不取分文茲爲好名起見特將二號三號玉露桃一例廉售以廣招徠[illegible]

每元一盒剪報買五元送一元

上海經售處[illegible]

虎標八卦丹

除煩解暑　却病提神　消食辟疫　香口生津

要防急痧時疫。要免胸悶肚痛。請常含此丹　請常備此丹

眞是：驅除病魔的大元帥　打倒劣藥之急先鋒

酬謝顧客　八卦丹空袋三隻可向本堂及外埠特約經理處換錦盒一個

招請特約經理及代理利益優厚簡章函索卽寄

虎標永安堂上海分行　寧波路五九五號　電話九三一五九號

中國航空協會舉行滬滬滬寧童商工軍校波號飛機命名典禮通告

本會前以建設空防爲今後一切事業之中心故極力任倡導之責自進行徵募上海市航空救國基金以來迭承各界節衣縮食踴躍輸將爰訂購戰機茲續到五架定於八月十二日下午二時在江灣跑馬場舉行滬童軍號滬商號滬工號滬校號寧波號飛機命名典禮並表演凡本市各機關各團體暨本會各徵求隊隊長隊員會員統請踴躍參加至入場券除送發外請於八月十二日上午十一時以前至極司斐而路本會或八仙橋青年會三樓總隊長辦事處及童子軍理事會市商會總工會市教育會寧波旅滬同鄉會憑本會會徵或機關團體公函領取可也特此通告

美國芝加哥製鏡廠緊要啓事

[illegible]

蘭湯浴罷晚風涼 一滴花露香滿身

五洲花露水

品質高尚 香味幽長 異乎尋常

五洲藥房發行

中國通商銀行

商業部 儲蓄部

定期存款活期存款往來存款放款押款匯兌及貼現等業務資本另撥會計獨立利率優厚責任無限印有詳章承索即奉

(一)活期儲蓄存款
(二)定期儲蓄存款
(甲)整存整付 一年七厘 二年八厘 三年八厘半 四年九厘
(乙)存本取息 三年七厘半 四年八厘 五年八厘半
(丙)整存零付 二年六厘半起至十五年一分止
(丁)零存整付 一年六厘半起至二十年一分止
(戊)特種整存整付 五年八厘起至十五年一分止
(己)特種零存整付 一年六厘起至二十年一分止

上海總行 上海外灘七號
虹口分行
南市分行
愛多亞路支行
南京分行
寧波分行
漢口分行
定海辦事處

徐重道國藥號

規模宏大◎貨品完備◎價廉物美◎遐邇馳名

接方送藥 代客煎藥

電話通信 立刻派人 前來接方 回店配就 當即送上 不取力錢

照方監煎 藥力準確 手續完備 清潔穩妥 取費極廉 每帖一角

電話 日間九一一三三號 夜間八一一五一四號

總號 上海愛文義路泥城橋西

久咳易成癆

多咳則傷肺日久易成癆因癆而致命者不可勝數惟治癆必先治咳之藥迄今外國醫藥先進尚無發明現祇唐拾義發明之久咳丸經數十年服者直接有革咳除癆之力間接有保肺防癆之功故得社會之信仰特效藥患咳者君一試便知 每瓶一元二角

上海父子大藥廠發行

夏令衛生安全

問題？ 解決！

學校、團體、機關、商場、家庭、請購備本藥房各種藥品則夏令衛生安全問題解決

太和花露水 爽身痱子粉 防疫臭藥水 各種果子露 樟腦白蘭地 急救時疫水 非納沙而

定價極廉

上海太和藥房發行

孀婦無依 雞全名節 大犧牲
無結果 無郎太負心
忍耐七年 一旦爆發 葉樹芳控

鎮海婦人葉吳氏、年三十三、前住本埠虹口中興里、夫早亡、遺下一女、已十餘歲、該屋二房東爲董一桂、董之友人名葉樹芳者、現年四十歲、向在仁記路廿八號業廣地產公司充任經租帳房、住楊樹浦新康里二百〇八弄五號、

◇葉董與董 **爲友**〜〜故平日常玩、至民國十三年間、葉在董宅與寡婦葉吳氏相遇之下、大爲傾心、即央董爲媒、向吳稱、髮妻已亡、急欲續弦、願訂婚約、扶養終身、並出資二百元、囑吳攜回鎮海與先夫沈姓家脫離關係、當時吳氏以葉誠懇、故慨然允之、至民國十四年四月間、當由樹芳出面、賃屋於楊樹浦八埭頭、與吳氏實行同居、並允容後再行

◇擇日舉行 **婚禮**〜〜其時吳氏正青春少婦也、故同居之後、原極融洽、不料至是年十月間、該屋忽遭回祿、不得已、遂移居楊樹浦廣大來京貨店樓上、十五年四月、樹芳在虹口舟山路二弄第二家頂屋一幢、仍邀吳氏前往同居、並云、俟搬進新屋後、定當擇吉柬邀親友觀行結婚典禮、吳氏欣然從之、詎吳氏進屋兩月、毫無動靜、吳曾向之一再催促、而葉諉云須至八九月天氣已轉秋涼、我倆於此時結婚、最爲相宜、不意至七月間、樹芳

◇因吃西菜 **酒醉**〜〜肇事、畏禍潛匿、原有職務亦辭去、而一切費用、除吳之現款平日已被用去不少、所剩無幾、葉用之不敷、再向吳索、吳不得已、乃以金珠首飾及細毛皮衣交其變賣、所得之資、俾應急需、至十月間、樹芳將舟山路住屋轉頂於人、另賃虹口塘山路怡樂里一弄第一家、居至十二月、葉忽稱須回三北籌資、開銷年帳、

◇婚禮從緩 **補行**〜〜並謂余因目下不便出面、約一星期、即須回滬、當時吳氏聆言、深信不疑、故任葉離申、不料葉從此一去不返、音信杳然、至十六年夏、樹芳忽託其至友三北同鄉岑茂康至吳處傳語、一俟籌有現款、即行來滬補行婚禮、惟吳耐守七年、葉始終匿不見面、而對於日常生活費用、分文不付、吳處此惡劣環境之下、不得已、四出探訪、始悉葉樹芳現仍在仁記路業廣公司

◇充任經租 **帳房**〜〜派收楊樹浦新康里等處房租、吳氏回溯當樹芳乞婚之初、以爲祗生一女、無人依靠、故忍痛失節、許以白頭偕老、不意被其騙婚姦宿有年、且患難相共、卒之衣飾交其典罄、銀錢被其詐取淨盡、交疎一旦、託故遠避、已有多年、侯門如海、咫尺天涯、忘恩負義、莫此爲甚、憤恨之下、特延莊承蕃律師以始亂終棄之罪、向第一特院對葉

◇提起刑事 **自訴**〜〜請求治以應得之罪、並附帶私訴、判令被告一次給付扶養費三千元、法院准詞、聞將票傳兩造開庭審理、

暑期 劉除雀斑大會

美顏醫學博士 劉丁發明

根除雀斑法

以來應各界之要求並爲謀美女士便利起見辦理此會 一、自即日起至八月廿日止凡徵齡金三元即可入會 二、對於會員保取雀斑費只收五元並立與保單限期保取 三、每日限看五人按照報名次序推看故須於會日前報名入會以日期及人數計算額滿不接受

南京路大陸商場四三七號 電話九四五五八

徵求絲織風景推銷員

經銷處 上海北四川路 西湖美術織造廠

中國人請飲國產 烟台啤酒

送 券

摩登絲手帕樣品券

南京路三九〇號四明大樓三層樓 美利華行樣品部啓

粵中有名之 鼎湖素菜

其製法之巧確非其他叢林所能及「南越酒家」專擅其長

女學生 裸腿理髮

小童大呼 來看無袴姑娘

◇風氣淳樸之揭陽城內此發生大風潮◇

糞汁四濺◇磚石橫飛

汕頭訊、裸腿之風、自去年傳入汕、而今年尤盛、但內地風氣純樸、裸腿者尚未之見、前晚(卅)揭陽縣城竟

◇◇◇因此發生大風潮◇◇◇

傷者多人、玆略述如後、揭陽城中山路卓厝巷口合興鞋店、去年倒閉、店東之妹楊叙朋、年十七、肄業於廈門、近因暑期、邀其同學澄海張寶朋(年廿一)至揭、住於該店、三十晚七時、二女裸腿外出、至遠新理髮處剪髮、小童見之大呼

◇◇◇來看無袴的姑娘◇◇◇

閒人遂圍觀於店前、兩女出店追打小童、兩女不入、追至部主前地方、因路黑、乃折回入店、觀衆譁笑於店前、女怒、取便桶上樓、倒於樓下、觀衆飽受木犀香、怒而罵之、愈聚愈衆、後有人電公安一分局、局派警長率二警往彈壓、將孫亞軟一名拿返局、觀衆不服、磚石遂橫飛、傷警長及一姓鄺之小童、分局又派十餘警荷槍彈前往彈壓、路人爭奔、商店閉門、縣府聞耗、亦派特務隊彈壓、

◇◇◇結果捕獲十餘名◇◇◇

及傳二女至局、訊後扣留孫亞軟等二名、兩女及拿獲各人准予交保釋放、

女教徒久病虔禱 病果霍然

倫敦六日電、英國唐凱斯脫城之吞納女士、及李玆城之霍爾蓋脫女士皆患瘋癱、歷久未愈、相約同往法國魯特城耶穌聖母顯靈之處、虔禱求愈、二人由魯特城、啓程返英時、尙不能行走、殆一抵福開斯敦、即能自行登陸、無須扶持、目前則已能健步云、

妒殺碎屍 曾邀死者作竟夜談 故佈疑陣

◇預謀而復行爲殘忍難免處死刑

香港訊、妒殺碎屍案兇手楊王氏(即王文舒)其手段之酷、實無倫比、其平日行爲之兇悍、可以想見、玆查得該兇對於家內、無分尊卑老幼、稍不如意、便咆哮如雷、其夫楊少修久懾獅威、向不敢

◇過問家事◇其家姑楊陳氏見伊媳如此行爲、祗有詐作癡聾、故彼得以爲所欲爲、故此次彼之手刃于嫄貞、除不使其夫知見外、其餘家人咸

◇不敢告發◇聞其蓄意、誘殺嫄貞、已非一日、蓋楊自結識嫄貞後、一再懇求其妻同意、並盛讚嫄貞品行如何賢淑、性情如何婉順、彼念事果實行、則妻妾之間、相形見拙、對於伉儷恩情、定生變化、自非以斷然手段處置、必不能絕彼之念、此爲殺害嫄貞之動機、蓋暗存勢無兩立之心、刻刻不忘、但恐殺人之罪

◇未易洗刷◇故設計尤爲周密、乃先行陽示修好之意、事前十餘日曾遇嫄貞於途、招邀返家、作竟夜談、表示並無妒念、翌晨嫄貞辭去、即返楊劍祖家、具告經過、此即楊王氏預布疑陣、以爲下次誘殺地步、即使事後有人見伊誘嫄貞到家、然在白日中、亦斷不疑其有

◇誘殺行爲◇此種奸謀、雖有閱歷之人、亦難測其隱、況彼胸無城府之于嫄貞、安得不墮彼術中哉、現社會人士咸望當局盡法究辦、以彰法紀而維人道、故何局長爲審愼辦理以昭折服起見、對於該案之人證物證、必先盡行齊集、再次公審後、始行判決、查

◇此案發生◇時、在場知見者、除侍婢春桃傭婦阿巧阿晚外、尙有楊老太(即楊少修之母兇婦之家姑)、楊老太已提胸頓足大哭、謂寧死不欲見此人間慘事、但事已弄成、無法制止、且亦莫奈媳何、後乃自行返鄉安居、不屑與虎狼同住、迨此案經當局破獲、楊老太遠處欽州原籍、或未知聞、現聞當局擬請其來省到案指證、俾兇婦更無狡卸之餘地、並據某律師談、此案兇婦之

◇罪大惡極◇無以復加、查刑法第二百八十四條規定、犯殺人罪而有左列行爲之一者處死刑㊀出於預謀者㊁支解折割屍體之殘忍行爲者、今該兇婦之犯行、悉與刑法所規定者同、將來恐難免於顯戮也、

小說 北平小姐 (一八七)

(李薰風撰)

第八回 眞僞自分明撕碎遺囑 死生何足論共救國危

鄭友蘭見女兒哭了，自己也眼淚縱橫，悽然不歡！家裏沒有別人，父女二人的生活極簡單，鄭友蘭每天不出門，鄭大珍天天到救護隊，不覺一過八九天。那投筆從戎的王光藝，來了一個消息，報告她投考軍隊，已蒙取錄，將赴灤西後方訓練，即晚啓行。鄭大珍得到這信息，晚上又到一趟車站，那車站熙熙攘攘，過往的兵車太多了，那裏尋得到王光藝。祇得眼望火車開行，洒了幾滴熱淚！歸途中買到一張號外，瞥見那號外的一角，刊的一段新聞。標題是：「傀儡驚心。僞都混亂。顏秀芳大義滅親。」鄭大珍一看這標題，顏秀芳把前日所言，竟爾做到了。不由得又驚又喜。急試試眼皮，直看下去，那新聞是：「長春來人談，叛逆顏如虎，自認賊作父，甘心附逆以來，居然袍笏登場，儼伏稱臣。其女顏秀芳就學北平，痛乃父之無良，乃於旬日前，隻身起程赴長春。至時，適老賊顏如虎在私寓大宴客，顏秀芳直前，數乃父罪惡，出手鎗一發中的，老賊顏如虎飲彈而亡。而顏秀芳則於衛士羣毆下，含笑自戕。此事發生，人心大快。僞都警察，滿城大索，傀儡寢食不安，社會秩序已呈大混亂。」鄭大珍看完這段號外，恍如做夢，細細的看了又看，直像飲了一杯冰水，心中痛快萬分。急急忙忙的，跑回家去，報告自己父親。這張號外，飛滿北平城，一時萬人傳誦，那每天到光明大學校送報的童子小韓，買了幾千份發買，滿街吆喝「看顏如虎被刺的新聞。」賣到光明大學校時，已剩了不到一百份。宿舍的學生出來，一搶而光，大家爭讀之下，舉校騰歡，着實吐了一口怨氣。好事者更主張由徐小隱出頭，籌備「北平小姐顏秀芳追悼會，」在光明大學校舉行，認爲這是母校之光，留一紀念。於是顏秀芳之名，騰喧人口，頓時傳遍故都。可是那光明大學校的六零六號宿舍，永遠空虛了，那王光藝不用說回轉。連一點消息也沒有咧。

◈ ◈ ◈ ◈ ◈

預告

「北平小姐」。自刊載以來。已有十數萬言。極受讀者歡迎。紛向本報詢問。是否刊行單行本。現在全書將近刊完。已徵得作者同意。再由作者將內容加以修飾。詞句更爲綺麗。洵稱近時小說[illegible]付印行單行本。特此預告。

小兒夏令飲食減少

此即表示他要服用嬰孩自己藥片一兩劑此藥片爲家庭保障小兒康健之妙品味美性和質純效大功專調理小兒腸胃最初生極弱之嬰兒以及六七歲之孩子均可服用絕對安全由其天然掃除鼓舞功能之作用使孩子胃強食增重得健康快樂爲效甚速也

江蘇江陰城內東大街方橋對面益康號楊君遺德來書云「小兒振球飲食甚少形容瘦削寒熱時侵服藥無効深爲焦灼後改服嬰孩自己藥片數次胃納漸加體重漸益服不多時又十分强健矣因謹奉照伸謝此藥片之奇功也」

嬰孩自己藥片爲治理小兒腸胃疾病之專藥舉凡食積便秘氣漲腹痛泄瀉嘔吐發熱傷風痰厥蛔蟲出牙各症均極靈驗各藥房均有出售或直向上海江西路四五一號韋廉士醫生藥局購備每瓶七角六瓶三元五角郵費不取

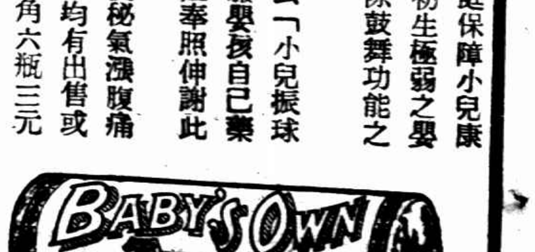

救濟農村之經濟計劃

提倡農業副產品特製

西瓜露

完全上品西瓜提露不摻雜質 特用玻璃瓶裝 冷氣冰箱藏貯 每瓶售洋一角五分 連瓶售洋二角 愛國仕女請嘗試之

電話通知 五瓶起送 不取送力 電話七八九四二

冠生園飲食部啓 南京路中

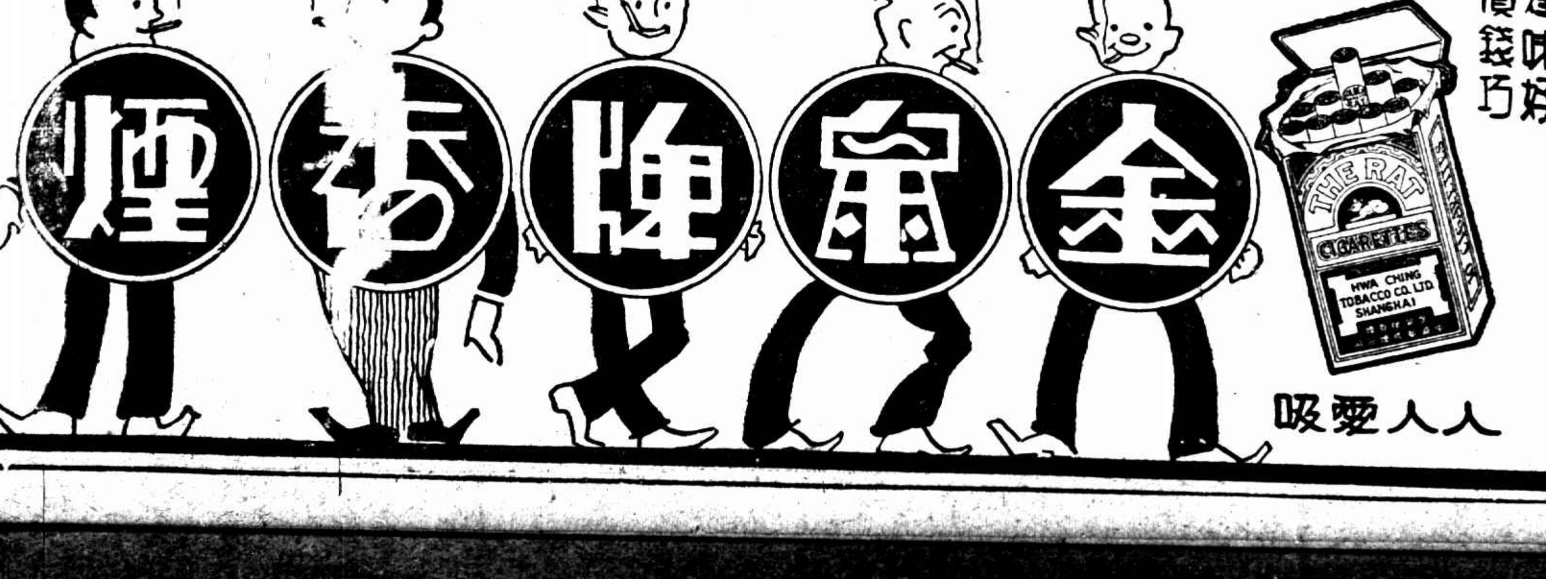

華成烟公司出品

人人愛吸

天津破獲大規模綁票機關

二十一案犯 軍官校長 妓女當差

份子複雜 有數十之多……

首領耿華堂

綁票巨匪濟南人耿華堂、今年五十八歲、前充師長、於偽□□林任駐滬辦事處使時代、耿在滬軍使所任顧官、甲子年江浙戰役、耿去職、寓於法租界、困於生活、乃營其綁票生涯、案發後、曾被法捕房將其照片刊登報端、懸賞通緝未獲、耿因滬上不能立足、逃匿天津、常潛來上海、暗與同黨通氣、仍理舊業、得貲又逃回天津、統計其在滬所犯綁案有十餘起之多、此次耿因在津集合黨羽、在日租界明石街桐止坊四十五號、

組織大綁票機關

重理舊業、乃被津地警務機關偵悉、電知滬法捕房派探趕赴天津、會同將耿犯及同黨男女十二名口拘獲、移提來滬、昨日上午捕房將該匪等解送第二特院、由李昌年推事升坐刑一庭提審、由警將各犯帶案、先訊姓名年歲籍貫住址職業、據耿堂生(即長生又名關生)供、年卅四歲、上海人、住虹口保定路七十一號、業金業交易所、于濟舟供、年十八歲、天津人、業鑲牙、常見喜供、年卅八歲、安徽人、業當差、耿華堂供、年五十八歲、濟南人、

業賣字畫住天津

明石街桐止坊四十五號、卞增泰供、年四十歲、江蘇淮陰人、在津浦鐵路管理車務已九年、尙富供、年四十三歲、河南開封人、在軍界第四軍任事、劉一明供、年卅七歲、揚州人、住北平東城、在四十一軍任副官、王士孔供、年卅四歲、四川人、在天津學院當校長、李月山供、年卅三歲、安徽人、業販賣料子、鄭陳氏供、年廿歲、杭州人、在津爲妓女、吳少亭供、年卅四歲、揚州人、方清山供、年五十二歲、河北人、前在蚌埠開飯店現無事、訊畢、據捕房律師貢家瀆起立陳述案情、略謂

被告等因犯綁票

案、在上月廿五日於天津逮捕、本月五日提解來滬、捕房因被告等犯案甚多、案情複雜、尚未調查、請求暫將被告等羈押改期二星期、以便詳細偵查後、訴請訊辦云云、被告耿堂生延王士宗律師到庭辯護、鄭陳氏由金煜律師代辯、稱氏患腦病、請求於改期中准予交保、或請送醫院醫治等語、庭上核奪、宣諭改期八月廿一日再審、被告等十二人暫押捕房、各犯仍由探警帶下、由包探帶回捕房收押、以待偵查、

犯案累累 改期兩星期調查

神女有眞情

恩客變心氣憤成疾

一服毒 鴇母手忙脚亂……送到醫院方知係說謊……

蘇州訊、常州女子王阿鳳、二十一歲、姿容不惡、因家境貧寒、被父押入閶門外大樹里一號陳陸氏所設妓院爲娼、今春阿鳳結識狎客王振華者、兩人

親愛 熱度已達沸點、遂論嫁娶、詎近王竟負心、另有所歡、阿鳳處遂絕跡不至、本月一日晚、阿鳳出外、途遇振華、乃婉言勸王赴伊家、不料又遭拒絕、阿鳳受此情場

失敗刺激、致氣悶**成疾** 如醉如狂、倉皇返家、倒臥牀上、老鴇陳陸氏見其神色有異、當即詢問是否服毒、斯時阿鳳神經已亂、正欲求死、遂言已服鴉片煙、陳陸氏

聞之情急、即鳴地保顧承安、投公安三分局二分所、報告服毒事、一面派人將王

尋獲 由王送阿鳳至光民醫院醫治、經吳醫師診斷後、探知病源、即令住院養病、至昨日上午始痊愈出院、王振華亦因其愛情專一、重拾墮歡、而老鴇陳陸氏以王阿鳳

病時 曾報告分所有案、特於昨日下午二時許、偕阿鳳投所聲述並未服毒事由、即由分所將二人轉解分局核辦、

童養媳 失身於阿翁 亂倫

—請求嚴辦—

長罪潛逃 街頭相逢 妻不放情

南通人趙長明、三十七歲、向在大東門外郎家橋二十四號屋中、開設聚興園老虎灶、其妻張氏、松江人、年三十六歲、結婚十餘年、生子名根大、年十四歲、尚在讀書、八年以前、童養陸氏女名蘭桂者爲媳、現年十五歲、貌殊娟秀、趙長明頓起淫念、時加調笑、趙妻屢加勸言、

趙戀色情切罔顧人倫 竟於本年五月十日、遣其友人私告蘭桂、謂若翁在大王廟、叫汝速往、蘭桂當即前往、詎被誘至某旅社、强行姦污、又於十七日將蘭桂領出、至二十一日始被趙妻尋獲、以趙長明作此禽獸行爲、不覺大憤、具呈地方法院、控訴姦污未滿二十歲之童養媳、請將趙拘案、依法懲辦、旋奉該院准狀、將蘭桂交法醫檢驗、

結果該女處女膜已破 乃由楊琦檢察官提起公訴、趙長明聞風潛逃、以致拘捕無從、昨晨趙張氏行經南市滬軍營後邊、瞥見趙長明、乃鳴交崗警、帶入二區總署、候解送地方法院歸案懲辦、

丈夫遭殺傷 妻涉嫌 曖昧

滬西謀殺案開審 婦人否認與兇手有曖昧

滬西曹家渡本地人吳姓、並無子嗣、僅生一女、名阿四、今年十八歲、於前年十月間、經媒說合招贅王吉生到家爲子婿、向來相安無事、本年五月十五日晚上七八時、王吉生被住居左近之殷恒信用刀戳傷、當經該管大區一分所警局將殷拘獲、抄出凶刀、並手槍一支、併解地方法院訊辦、王送醫院醫治、茲悉此案業已由訴刑庭、昨奉

◇**開庭**◇ 審理、原告王吉生未到(尚在醫院)、由徐與律師代理到庭、王妻吳阿四則延沙訓義律師到庭爲之辯護(因吳妻牽涉與殷有不規則行爲)、法官升座後、先傳證人吳阿大(女性)至案、供住陳家橋、吳阿四是我好女、我丈夫陳鶴卿、耕田爲生、本年五月內、因我父患病、我即歸寧侍奉、他們發生事體爲五月十五、王吉生被人

◇**殺傷**◇ 我每隔半月歸寧一次、與父洗衣、(問)王吉生夫婦平日和睦否、(答)好的、(問)本年二月初八三月十一兩日、他們吵過否、(答)不知、(問)王吉生被人殺傷、爾知道否、(答)我在田家、已經安睡、我聽見王吉生喊救命、(問)王被戳傷乃在殷家、你如何知道、(答)與殷家祗隔二三間門面、所以聽見、我即趕往、見王吉生正擬跑出、被殷拖住不放、我遂出外呼救、始將王救出、(問)殷與阿四

◇**要好**◇ 有否、(答)并無其事、問官命吳阿四至案、(問)爾丈夫王吉生何時被殷殺傷、(答)五月十五、其時我在斎磚廠內做工、(問)爾與丈夫口角有否、(答)從前是有的、(問)二月初八三月十一是否吵過、(答)因他要宅基地變賣、我不允、他自己出去的、我並不趕他云云、次據王秋生供、我弟王吉生傷尚未愈、官命提在押之殷恒信到案、問這

◇**手鎗**◇ 何來、(答)不知、不是我的、(問)你妻是否與你打離婚官司嗎、(答)是的、她告我的、已開過庭了、我去年娶的、所以不離婚、(問)你與吳阿四有無私情之事、(答)並無其事、問官得供、遂諭改期本月廿三日續審、殷還押、證人斥退、

失業貧困 投河自盡

江陰訊、城內南街西段居民周漢生、三十七歲、娶老縣前小酒店朱巧生之長女爲妻、只生三子、均尚幼小、漢生本在無錫利澄輪局充帳□、前月被經理章創門辭歇、失業家居、生活困難、夫妻時常口角、近日又患病在身、昨日(有日)獨往西外城河投河自盡、其妻聞訊趕往大哭一場、因家貧其番、向處材會借得棺木一具、草草收殮、

老與狂吻 酒後勃發 醜態畢露

撳住老婦更圖洩慾 枕畔失銀乃被扭控

蘇州訊、葑門西街四號居民王金龍、六十一歲、安徽人、日前與妻黃氏(五十二歲)口角、王遂負氣外出、前晚九時許、王怒息返家、途經楊子塘地方寡婦畢張氏(年五十二歲)家門前、王因與畢張氏素識、遂啓門入內稍息、畢張氏知其夫婦吵鬧事、特沽酒招待、勸其返家、相談至深夜、王已醺醺然、突將畢張氏抱住狂吻、醜態畢露、並將伊撳倒床上、欲强行姦之、畢張氏狂呼救命、四鄰畢集、王始倉卒逸去、畢張氏檢點枕畔、失去鈔洋十五元、指爲王所竊去、昨日將王尋獲、扭至公安二分局請究、

東洋夫人 追殺大學教授

黃裕綸携子遷避 不打藥水針起釁

南通訊、南通大學醫科教授黃裕綸、十年前、留學日本時、娶日女大塚金子爲妻、黃係廣東人、返國後、歷任平津滬漢各醫大教職、前年來通、與妻子(大塚嫁黃、已生三子)同住於醫科附屬之南通醫院內、近日黃與大塚、情感惡化、其夫人怒其不按時爲之打藥水針、藉此細故、竟在廚房取刀殺黃、謂殺黃後本人再自殺、黃駭極奔避、大塚追逐、且擲刀未中、黃乃亟挈其三子、遷居俱樂部旅舍、一面取凶刀、投徐敦盟律師、撰狀向法院控伊妻殺人、檢察處尚未排定日期傳訊、但此事已傳徧全城矣、

深夜開槍自殺

病魔纏擾 欲返故鄉羞見人 警士厭世

浦東三區二分所三井派出所警士白麟光、昨晨零時至三時間、在該所門口站崗、詎至二時半左右、正當夜深人靜之際、該警忽將肩荷步槍卸下、槍口對準下腮、扳動機鈕、開槍自殺、砰然一聲、子彈由左下腮射入、由左腦部射出、下自牙齒部份起、上至眼部太陽穴止、轟

穿一大洞 當場受創倒於派出所門旁空地上、當經該所警長王兆林、聞聲急切起身、外出探視、見該警頭南脚北、轉側呻吟、尚未氣絕、當即派警抬赴醫院救治、因受創過重、中途畢命、遂抬回所中、一面馳報二分所核奪、所長得報、立派巡官盧祖堯、赴該所門口查勘、得悉死者受傷倒地時、槍桿緊靠身旁、機關似由右足指推動、旋檢查死者身畔、搜出遺書兩紙、細察語氣、因患病擬退職回鄉、但又感

無顏見人 遂萌厭世之念、盧巡官乃持函回所、報明所長、傳諭該圖地保馬錫川、投報地方法院委派檢察官渡浦蒞場驗明該警確係開槍自殺身死、屍身交該所備棺收殮、聞死者年二十八歲、係北平人、滬戰後由北平調來、因神經衰弱、時常患病、此次突然自殺、則非他人所意料及之、茲將其

遺書 錄下、(一)敬人自家外出之時、只因(已之誤)亡故、敝人自妻死後、家中二老雙親及兄嫂發生意見不合、終日口角打鬧、敝人一氣患病、二月有餘、病好七八分之時、來滬市、至今一月有餘、分文未寄、不想今患此病、迫不得已、是請長假、又反想、在家之事、至今回家、以成廢人、還有何面目見自家老少及四鄰、故於昨日赴上海開心一日、回所左思右想、生厭世之念、要我一作命前、(此數字語意不明)與將槍走一週後、又反而想警長代(待之誤)人如佛、同寅一者無仇、二者無恨、故自擊身死、並無留言、白鵬光手書、(二)警長台鑒、弟實對不過於你、叫你受曲、下世再謝、因有軍單草一紙、請你查明爲要、八月五日、

通姦 緩刑 目無法紀

金錢十能解決

杭州訊、烏龍巷三十六號住戶戴競之妻金照英、與前許一大紙店經理趙順發姘識、爲戴呈控法院、各判徒刑二月緩刑三年後、詎趙順發仍約同金照英、席捲戴競家中細軟潛逃、化名趙馮氏、經戴尋獲、因防守不嚴、又被兎脫、乃由戴再控於法院、戴妻及趙順發、均避不到庭、僅延律師盧耀光向戴說項、願賠償戴競損失費洋五百元、戴以金氏此次潛逃、帶出飾物銀洋價達一千餘元、區區之數、安能解決、故仍延樓銘律師撰狀提起告訴、檢察官審核案情後、以趙順發與趙王氏(即金照英)竟敢屢犯通姦、不顧法律、已於昨日提起公訴、

雷擊旗杆折斷

滬西虹橋路霍必蘭路口英商自來水公司門前所豎高可五丈餘之大旗杆一根、昨日下午一時四十分許、適值傾盆大雨、電光閃閃之時、突聞巨雷轟擊、將該旗杆中間打斷、來後雨止天晴、鄉民目爲奇事、成往觀看、惟斷處甚爲焦黑、與被火燒燒者無異、

中學生綁票嫌疑

急煞了族叔 探悉匿在首都 果然一搜而得

保出之後 潛逃

南京訊、無錫人蔣漢臣、十九歲、曾在上海某中學肄業、竟犯綁票嫌疑、經捕獲解由上海第二特區法院審究結果、由伊族叔蔣蘭雲(四十六歲)設法聘得律師辯護外、並托倪金清及王隆昌磁器店等、將蔣漢臣連環保出、俟由法院偵查後、再行辦理、詎蔣保出後、竟連夜潛逃無蹤、近上海第二特區法院開庭、票傳蔣漢臣不到、追保人交人、又無着落、乃特轉函無錫縣政府、押令蔣蘭雲限期交人、經保人多方探訪、始知蔣漢臣潛逃來京、匿居本市天主堂後鐵工廠同鄉丁阿二處、特於昨晨來京、在下關復興街四十六號朋友處、於七時入城、鳴得崗警、按圖索驥、果將蔣漢臣拘獲、送入第五局訊問、蔣漢臣供認交保後、來京暫避、該局得供、轉送司法科核辦、

無錫新世界旅社 青年客自殺

原因詳於絕命書中 貧病交迫 婚期已邇

無錫訊、新世界旅社、於六日下午四時來一旅客、自稱名康宗之、二十二歲、眞茹人、當開定六十三號房間、旋又出外、至聚商館進晚餐、返寓後喚刨冰一盃、飲後即

◇**就寢**◇ 至夜半一時許、茶役入房取盃、忽見該客面色慘白、氣息奄奄、並在床下搜出包鴉片之白紙四小張、知係吞服鴉片、急送同仁醫院救治、抵院後該客脈息已停、無法

◇**挽救**◇ 嗣乃抬赴旅棧公所、未幾氣絕身死、由該旅社報請縣檢察處蒞驗、一面設法通知死者家屬來錫料理、茲覓得死者遺下絕命書、照錄如下、

明◇甫◇叔大鑒、敬啓者、弟出外自尋短見、甚爲慚愧、原因詳述在左、請轉禀吾父兄等、一・在行工作常受到一種無理取鬧之氣、二・在行所得薪金

兩女子聯袂到姑蘇

慫恿賣淫 姘夫反對遂中止議 敲詐 失敗發告拘究

蘇州訊、無錫女子楊誦芬(廿八歲)、日前偕姘夫賈國明(廿八歲無錫人業洋襪)及小姊妹王鳳英(廿五歲無錫人)暨王之姘夫周玉林(四十八歲常州人)來蘇治病、寓閶門外樂榮坊永安棧、開定全號及十一號房間、未幾楊誦芬途遇同鄉婦人袁瑞英、(三十四歲在樂榮坊開設妓院)遂相往返、頗形親熱、袁即勸楊至伊家爲娼、楊未表可否、前日袁又約楊誦芬等至胥門外與開設花煙間之王小妹接洽、欲將袁誦芬王鳳英押爲娼、言定每年七十元、其時賈忽堅持不允、議遂中止、復返棧房、是夜被馬路小流氓聞訊、以其變賣人口、前往敲詐未遂、即於昨晨一時、以電話報告公安三分局二分所、稱樂榮坊永安棧內有兩婦人被人拐騙來蘇、變賣爲娼等語、該所巡官即派警前往、將一干人帶所轉解分局核辦、

餘姚上塘王氏續修族譜廣告

我族自始祖千廿一公遷居上塘迄今已二十餘世上分桂一桂三桂四桂五四大房下有元四五房九房七房六房前大房凡各房有遷居外埠者務請將房派名號世系配氏生卒子女地址及事實限三個月內從早報告本族譜局先世名號多須指明爲某房某派先世名號多無從考査者亦請註明以便稽考上海通訊處上海□□□路□□□號 上塘王氏宗祠謹啓

華盛頓洗染坊

特聘小呂宋技師專門漂洗草帽呢帽 法租界霞飛路口四五四號 定價最廉 出貨迅速

謀得利洋經理 醉後開汽車肇禍

老西門撞傷學徒 自稱捕房人員 辱罵巡官毆傷警士

方浜路一五八號高木全所開之木器店、前日午後十時、高差遣其學徒杜杏生外出、行至民國路陳英士紀念塔畔、突有英人赫崩自駕之市府照會七一九〇號汽車一輛、

◇**直衝而過**◇ 當將杜杏生撞倒、碰傷頭部、當由警士趕至、將車扣留、連同肇事之赫崩及被傷人杜杏生、帶入二區公安局、隨將受傷者車送上海醫院求治、旋經詰訊、赫崩稱、四十二歲、任職虹口捕房、張巡長以英語相詢、赫竟開口以英語辱罵、時有警士楊道徵站立於遺番室、赫猛揮拳頭、向楊之面部擲去、楊猝不及防、赫勢又猛、

◇**竟被打倒**◇ 地、面部腫起、神爲之暈、遂由看守所之警士趙萬青爲之看守、赫又揮拳擊趙、守門之崗警、阻止其行、赫欲上前、奪取手槍、卒經警士將其擒住、以其供稱在虹口捕房任職、故用電話往詢、移時、該捕房之西探長薛而夫來、認非所識、再事詢問、始稱爲南京路一一八號謀得利洋琴行爲經理、因

◇**飲酒過量**◇ 神經失常、自法租界駛入華界、凡經過之處、任意開駛、不聽崗警指揮、幾乎肇禍、在法租界時、意將陳英士紀念塔畔將杜杏生撞傷也、當由薛而夫向二區當局將赫保出、擔保諸受傷者之醫藥費、簽字爲證、肇事之車則送公安總局發落、

夫婦病愈 感謝 五台山和尚

余患夢遺滑精腰痛背疼今春又加咳嗽吐血失音氣喘胸悶刺疼飲食不進亡在旦夕日延良醫診治無效今蒙五台山和尚診治服和尚丹藥三付病全愈和尚之藥眞爲靈丹服之無不應驗又有鄰人內子患經血不調結聚血塊如發存肝疼午後發燒咳嗽此病已有三年不愈亦拜求和尚診治服藥兩星期全愈我夫婦二人受和尚之恩如同再造特登報鳴謝各界兄妹患久病不愈求和尚診治無不收效和尚寓虹口東武昌路鎮南旅社十一號

騙婚遺棄 孫少蘭

前徐州硝磺局長 法院函請協緝 避不到院

杭州訊、前徐州硝磺局長孫少蘭、被北平女子蔡承春、控其詐騙重婚遺棄等情、已誌前報、茲聞該案由檢察官吳岳登偵查終結、提起公訴、其

犯罪事實 緣被告孫少蘭、娶妻孫馬氏已十餘年、並已生有子女、民國二十年春赴徐州充硝磺分局長、因與告訴人蔡承春相識、詐稱妻已去世、急待續弦、並托顧耀林魏文榮作伐、同年二月十八日正式迎娶蔡承春爲妻、至二十一年春生一女名徐華、同年十一月間蔡承春隨同孫少蘭回紹、始知孫少蘭已有妻子、又不爲孫馬氏所容、不得已羈旅杭垣、詎孫少蘭竟任令飄零而棄置不顧、其

起訴理由 因被告孫少蘭早已娶妻生有子女、業據其妻舅馬世燧到案證明屬實、訊據蔡承春供稱、我與孫少蘭是前年二月十八日結婚、迎娶時用裝花汽車、並有軍樂隊的、喜酒擺過七八桌、做過新娘、他說沒有老婆、所以我嫁他爲妻、女兒徐華、是去年正月生的云云、並提出結婚照片爲證、是該孫少蘭顯係有配偶而重爲婚姻、至蔡承春雖非無自救力之人、然其女孫徐華、尚在襁褓、而孫少蘭又係負扶養之義務者、今竟棄置不顧、亦不能謂非消極遺棄、該孫少蘭

所犯法條 查係犯刑法第二百五十四條前段、及第三百十條第一項之罪嫌、合依刑事訴訟法第二百五十三條第二項起訴、而被告孫少蘭在偵查庭既未到案、僅其妻舅馬世燧到案一次、經檢察官起訴後、刑庭亦迭傳不到、嗣發拘票數通、仍未到案、告訴人因大腹便便、行將坐蓐、未便到案、由其附帶民訴代理人秦綬章律師出庭、聲請法院務將孫少蘭

嚴拘到案 法辦、當奉庭諭候再嚴拘、命令法警長期拘捕外、再請公安局通飭所屬一體協緝到案、並諭知孫之代理律師邵憩棠、應將附帶私訴部分先行在外和解、目下蔡承春寄寓旅館、日用開銷一無所有、加之老父病態龍鍾、小女徐華常患疾病、承春又身懷六甲、即將臨盆、應需分娩費用無處張羅、山窮水盡、困苦不堪、而最可慮者、其老父常抱厭世之念、

困居逆旅之 蔡承春處境可憐 老父尋死

身懷六甲生活無着 幼稚患病

無軌電車 雨中肇事

昨日下午三時、有一十七路無軌電車第三百零八號、由大世界駛至□□德路高郎橋、正欲在橋墩轉灣掉頭、斯時適值大雨、地上甚滑、偶一不愼、開至路邊、並將旁樹一枝傾倒、並將晚之二二六一號門牌房撞去一角、後捕房派員前往調查、

游泳溺斃

滬東引翔港□□□□居民會小工甬人張美照、年卅六歲、滬人唐根、年廿二歲、於前日下午三時許、因天氣炎熱、故相偕前往馬場前河浜內游泳、不料兩人俱不諳泅術、故入水後均沉入河底、相繼溺斃、而無人得悉、直至晚間、家屬找尋、始發覺在河浜中、當經撈起、昨日備棺收殮、五區四所因案關人命、飭地保桑文觀投地方法院報驗、屍屬則投院要求免驗、

來函更正

敬啓者閱八月七日貴報新聞欄載通信假香檳票新聞內刊有陸□□□片一張內稱即係陸某云云不勝駭異查薰芬住居無錫化仁巷五號門牌並未向源通利購買香檳票(首票者自另有其人)前次因欲赴漢就學在三日前曾在公園路□代照相館攝有四寸照片三張不意竟爲該□指鹿爲馬擅自刊登報端此特函陳貴報請爲依法更正以昭實在是所至盼無錫陸薰芬敬啓

完全國貨 城牌民丹

爲防疫治痧四時必備之要藥

凡家庭、商店、團體、機關、學校、常備民丹、既無一時不測之患、又無臨時驚惶之慮、所費有限、裨益非淺、幸衛生家、及早注意！

民丹 每袋大角 小袋五分

購備施送 功德無量 上海愛華製藥社總發行

民丹全國各大藥房均有代售

常熟太倉城隍調職 城隍履新 財帛司隨行

常熟訊、正修城隍廟遷避鄉北、適由太倉交界一帶處有竹蔭菴廟宇一座、雖不甚高大、但裝璜富麗、所塑城隍泥像、亦見翹秀、惟該城隍廟、在昔每年須舉會一次、自革命成功、廢除迷信、遂止、因此該廟無人看守、平時亦鮮人跡、且內部歷年六月廿三日之香汛、將至、該廟中例有打公雞之事、前往廟中打雞、不料突然發覺城隍泥像、不知何往、元堂中之財帛司、亦一併失蹤、於是鄉民譁然、由是紛信之徵陡起、或謂此城隍因香煙寥落、民衆不敬、日自動偕財帛司出走、或謂已被人竊去、謠言於本年初發生後、大有不利、種種傳說、莫衷一是、旋經四出探訪、始悉城隍之像、係太倉之城隍像、前年爲邑黨部爲破除迷信、即將其搗毀、一時困於經費、至今未曾重立、本年三月間、有東鄉之鄉董、見竹蔭菴城隍相貌堂堂、乃於舊曆五月五日深夜、竊來竹蔭菴城隍暨財帛司亦隨往履新、此事已喧傳鄉里、但已無力奪回、

女屍裝箱 上海運上船

兩手被縛腐爛奇臭

神戶七日電通電、今日抵神戶之上海丸、停泊於神戶碼頭、當於船內行李庫中起卸行李時、其中有長三尺高一尺六寸濶一尺八寸之黑色行李箱、突發現猛烈之臭氣、經打開檢查、發見兩手被縛兩足復置被殺之女屍、神戶水上警署、即開始嚴重調查、該行李箱係於五日在上海出發前三十分鐘、有年約三十四五洋服之男子、指揮上海旅行指導所監督之小工所搬運者、該行李箱橫書英文H孟發(譯音)橫濱等字樣、惟不明所有者爲誰、顯見係怪異之犯罪也、繼電、上海丸之女屍、已腐爛特甚、究係何國人、現尙不明、目下正在調査國籍及其他、

被控 父女犯法 經人揭白

長涇鎮長護小星 仰仗妹力 同居尙有問題

江陰訊、第十二區長涇鎮人夏廣祥之女夏雪球(見圖)與該鎮前行政局長張鑑、發生關係、從來女子心腸好慕虛榮所致、故甘願作小星、自被人控告其父販賣紅丸雪球秘密賣淫、張鑑即到縣辯護、各情已誌時報、此案三十一日訊結、聞大半係張胞妹張浣英之力、其妹會在第一屆區長考試時名列前茅、現在中央黨部辦事、交際手段頗廣、訟事有此結果、夏廣祥父女未遭縲絏之苦、全係其奔走斡旋之力、張鑑與雪球回鄉後、擬實行同居、無奈其髮妻姚湘英(見圖)表示反對、故張現正託人向妻竭力疏通

請看第二版 本星期全國無線電節目

戲院後門聽劇 躍出惡狗 咬去腎囊半個

蘇州訊、北局開明戲院排演之大本西遊記、已於本月五日開鑼、觀客連日擁擠、該院主人爲葉以壽、該院後台因有**貴重物件**及佈景機關、多用電流、故爲防止閒雜人等入內、特養犬一頭、專使警守後門以內、該犬名伶俐、係伶人李仁進所畜、該犬平常凶猛異常、且向由後台職員王世根看管飼養、詎於前晚九時許、該院**正在開演**時、後台看狗之職員王世根因事離開後門、犬則項繫鐵鍊、守於原處、時有住居閶門外南濠街太原里五號之陳阿大(年廿五歲本地人、向在倉街一百六十九號業雕花匠)偕友秦阿根、站於該院**後門聽劇**、徘徊該處、忽被該犬猛咬數下、致被咬去腎囊半個、頓時受痛慘呼、流血滿褲、當經秦阿根將受傷人、送至附近同仁醫院求治、經許維揚醫師**施用手術**、始將受傷人救醒、(見圖)昨日稍能言語、三日內、如無變化、即可保無礙、但外傳陳阿大之傷、被西遊記劇中串演之狗(狗名頓利)所咬、該管公安二分局三分所昨日已將養狗之李仁進及看門之王世根等二人、申解公安局核辦云

馮離張垣北去

宋哲元已入宣化城

◎北平七日電、路訊、宋哲元七日午抵宣化、各界到站歡迎入城後、佈告安民、

◎北平七日電、路訊、馮玉祥七日晚九時、離張垣北去、宋哲元先頭隊已抵張垣、宋定八日由宣赴張、

◎北平七日電、察事各軍善後、馮衛隊少數隨馮行、其教導團吉鴻昌凌雲等、交宋酌辦、曾經分會點驗之鄧文・李忠義・劉鎭東等部、恢復原番號、由宋指定防地、劉桂堂派員向軍會求改編、批交宋酌辦張人傑亦予名義、

宋部向張垣開拔

北平七日電、宋哲元部馮自安師、七日分四列車開宣化、第一列劉團、第二列胡團、第三列實團、馮乘第四列前往、各列兵車開行前、馮在西直門車站、召集中下級官訓話、沿途不准士兵下車、購物照價、如犯軍律、即以法處治、宋部先頭隊、七日晚六時、可到宣化、八日晨入張垣接防、平綏交通、準備展開宣化、俟宋到張、即恢復全線通車、

◎北平七日電、宋哲元因張垣駐軍七日北開、令馮自安全師限七日開平綏接張防、馮師下午尙有兩列兵車開張垣、路訊、昨夜馮自安師劉景山團七日已過沙城、宋隨劉團兵車往接宣化防地、馮師戴團今晨兵車一列、由平開張、平綏路因兵車太多、一二日內先展至宣化、宋令駐湯泉手槍隊旅全旅開察、

日軍部大失所望

東京七日華聯社電、察省問題和平解決之消息、傳到日本、日軍部確有失望之色、蓋爲日人失其居中取利之機會所致、但認爲我國內政上之一大進步、某要人談云、自從九一八事變以後、國民厭內戰更甚、一切內戰均不能得到國民同意、此種形勢、可認爲中國之新氣象云、

宋通電返察復任

北平七日電、察主席宋哲元、本月五日由北平前赴沙城、臨行發出通電云、銜略、均鑒、竊哲元前於六月十八日、奉行政院駐平政務整理委員會訓令內開、查該主席前因指揮軍事、由民政廳長佟儀代理職務在案、現在省政重要、該主席應即回任、以重職守、佟儀無庸代理主席職務、同日復奉軍事委員會北平分會訓令、着二十九軍移駐察哈爾省各等因、哲元適因腰疾加劇、請假醫治、迭奉催促、未克遵命、頃復奉軍分會本月支(四日)訓令、節開着宋總指揮即日開赴沙城接收察省政權、處理一切軍事等因、奉此、伏念國難益深、察政待理、既感職務之久曠、又承列憲之督催、遵令即日返察、處理一切、倘乞不遺在遠、訓示遙頒、謹電肅陳、諸祈鑒察、宋哲元叩微(五日)印、

察省將明令改組

北平七日電、宋哲元偕馮治安全師到達宣化、張垣防務接替完竣後、即將明令改組察省府、民廳長內定秦德純、教廳長張吉墉、財廳長過之瀚、張垣方面、七日起、已由佟麟閣以警備司令名義維持過渡時期之治安、

何應欽談察善後

北平七日電、記者爲察事善後問題、七日訪何應欽、據談、察事目前只可謂已獲初步解決、善後諸端、尙須費力、一切均易着手、馮本身原無實力、祇左右有衛隊及教導團兩部、不致成爲問題、其餘各軍、及經馮收編各部、內部不一致、方振武部下鮑剛一部、業經改編、張人傑亦派代表前來接洽、故方本人現有部隊、祇收編何遂一部、有槍二三百支、不難收束、其他鄧文李海青劉震東各部義軍、自鄧文被殺後、人人自危、均已表示服從中央、亦無問題、至於劉桂堂等匪部、更不難處理、故察省軍事善後、大致均可容易進行、多倫方面、日軍確已動員、企圖進攻、即察事雖告解決、但日方能否停止軍行、尙不可知、又俟察局解決完竣、華北各軍之整頓、即可漸次着手進行因就目前華北軍隊數量之多、及財政之困難、實已不容不速設法解決、

多倫失守不確 日軍主力在圍場一帶

◎北平七日電、熱西日軍近確積極企圖向多倫壓迫、惟其主力、現仍在圍場一帶、外傳多倫失守說、非事實、又電、多倫仍由方吉兩部駐守、惟因食糧缺乏、甚爲困難云、

熊斌俟察事告一段落 即返京供職

◎北平七日電、熊斌語記者、馮通電發出後、宋哲元定七日赴宣化、俟馮師到達、再往張垣、本日張垣維軍、準備退出、由佟麟閣維持、馮居住地點、意在萬全、或張北、中央希望馮移張垣以南、或平西天台山居住、由宋派衛隊保護、馮已表示謝絕、宋仍派人勸導、同盟軍結束問題、孫良誠願回津居住、此次在沙會面、孫稱至今仍着長衫、未見軍隊、方振武部僅有警衛師、實際千餘人、方要求蒙察邊防督辦、兼任師長此間無答復、其餘俟宋到張整理、宋電邀石敬亭赴察、協同整頓、因石與馮部感情甚深、蔣伯誠擬宋到張邀防、即返平、本人昨晚謁見何應欽報告經過、察事告一段落、即返京供職、

鈴木離密雲赴承德 日司令部人員亦隨行

◎北平七日電、密雲訊、鈴木四日晨離密雲、赴承德、司令部人員亦隨行、現密駐日軍三十餘、駐津日軍來密、並往北古口視察、四日離密返平、

榆關交通會議 日要求聯運無結果

◎北平七日電、榆關交通會議、因日方要求聯運直達瀋陽、我拒絕、尙無結果、

◎北平七日電、榆關交通會議、因僞奉山路職員古山、要求平瀋直達通車、我因越出塘沽協定範圍、勢難應允、劉石蓀日內來平、報告經過、並請示應付、

◎天津七日電、榆關交通會議、日代表古山堅持與僞路實行聯運、恐不易妥洽、

◎北平七日路透社電、北寧鐵路日軍之撤退、將於今日可以完畢、但該路通車之恢復、仍爲難決之題、因日方堅主火車須開至瀋陽也、中國方面因如是則「滿洲國」之火車亦可開至北平、故反對此議、並建議雙方之火車各駛至山海關、乘客與貨物均在長城車站換車、此事現正由在山海關開會之交通會議加以考慮、

遷安以匪熾迄未接收 石友三部開唐改編

◎北平七日中央社電、唐山七日午電話、僞國東亞同盟軍李壽山部、六日已開拔完竣、石友三所部僞軍、定八日由秦島及榆關一帶、開唐山改編、原駐唐山日軍之二十七聯隊、七日晨五時、開往山海關、天津日本領事、亦隨軍前往云、

僞軍李壽山部由唐開往關外

北平七日中央社電、遵化僞軍李壽山部、連日由唐山運送出關開往錦州駐防、尙有一小部份、在秦島候車開拔、北寧路日軍、截至七日止、大致已撤竣、平榆通車在十五日以前實現、報載日方要求遷安以石河爲界一節、據査不確、遷安以匪熾迄未接收、

于學忠將南下謁蔣 專車現已備妥

◎天津七日電、于學忠日內南下謁蔣、專車已備妥、

◎天津七日中央社電、于學忠以接收戰區事宜、大致已竣、定八日赴平、轉乘專車南下、即往廬山謁蔣、報告華北[illegible]、于在贛、約有一週勾留

武漢大熱 一百十六度

◎漢口七日電、武漢大熱、七日戶內華氏表百度、戶外一百十六度、

郎官普返滬談 鄧文被害眞相未明 馬占山聞訊淚如雨下

前黑龍江省政府代理主席郎官普氏、日前赴杭轉往莫干山晉謁馬占山將軍、有所報告、業於前晚公畢返滬、即於昨晚搭乘夜車晉京、籌備救濟東北難民事宜、中央社記者晤及郎氏、據談、莫干山之氣候、頗爲涼爽、馬將軍自到莫之後、身體逐漸痊可、本人前得鄧文氏被害之惡耗、當即急電莫干山、向馬將軍報告、馬將軍未待電文譯竣、已淚如雨下、鄧氏追隨馬將軍已十有餘年、頗著勳勞、此次突聞鄧氏被害、悲慟逾恒、以致肝火上升、左目紅腫、張殿九將軍之頭部、前患瘡癤、現已全愈、報載將委員長特派高凌伯氏赴莫敦促馬將軍就軍委之說、本人未有所聞、馬將軍如無必要時、將在莫干山作較久之勾留、暫不他往、

鄧部派員南來 鄧文自被害之後、其家屬共有三十餘人、均已到平暫住、鄧部現已派員兩人、由張垣首途南下、六日道經北平、八日可過滬赴杭、即行轉往莫干山晉謁馬將軍報告一切、與鄧氏被害之眞相、日內當可完全明瞭矣、馬將軍前派代表吳煥章氏赴廬謁蔣委員長、亦將日內東返復命、

昨晚乘車晉京 本人定今(即昨晚)晚搭乘夜車晉京、出席救濟東北難民籌備會議、此間辦事處方面、對於各界慰勞捐款、業已公佈、對於文武官員、亦已呈請中央分別安插、刻正調査陣亡將士之履歷、追記抗日作戰之經過、行將刊印成册、以誌紀念、本人離滬之後、此間一切事務、即行交由周秘書長主持云、

黃紹雄過濟赴平 將於幷張晤閻馮

◎濟南七日電、七日晚、黃紹雄過濟北上、先到平、再轉幷晤閻錫山、再赴張垣晤馮玉祥、商察事善後、黃定在濟下車晤韓、報告廬山會議情形、因[illegible]、故決回京時、再過濟下車晤韓復榘、

閻對察事表示

北平七日中央社電、私人方面、七日接閻錫山電、對察事和平解決、表示贊同、

岷江戰事益烈

兩岸居民大遭殃 被砲火及飛機炸彈毀損甚巨

◎南京七日電、某軍事機關接成都六日電、沿岷江戰事、自一日起、迄至本日、漸趨激烈、連日眉山彭山新津等縣城各兩岸民房人民、受砲火及飛機炸彈、損失甚巨、三日拂曉、新津彭山間之山店子雙河場唐河垻、及彭山眉山間之江家渡王渡、均有猛烈戰事、金馬河一線、陳家渡川心店舒家渡之攻擊亦甚烈、嘉定方面、血戰仍未息、

唐山稅收機關接收完竣

◎北平七日中央社電、唐山各稅收局卡、前於接收灤東戰區時、因僞方所委人員、尙未到期、暫緩交還、聞現於四日、由冀財廳派員前往接收、已完全交替竣事、僞方人員皆解職、一切收入均解交省庫、

龍巖一帶激戰 美敎士避往廈門 美艦赴廈保僑

◎北平七日路透社電、據外僑方面消息、十九路軍與赤匪在距廈門一百二十哩之龍巖一帶激戰、現該地之美敎士、多避往廈門、美海軍當局爲恐戰事波及廈門起見、特派砲艦福爾敦號由福州進駐該地、保護當地僑民、

連城被陷

◎廈門七日電、連城確已失陷、黃强七日在紀念週報告、放棄連城爲戰略關係、因其突出、三面受敵、現前線已整齊、兵力配置已畢、赤匪如再來、必痛擊、人民不必恐慌、匪僅彭部萬餘、前在龍巖大小池一帶、蔡廷鍇確四日返漳、五日飛龍巖指揮、適中及漳城外已築工事、七日逃廈者仍衆、

中法越南商約將解決

◎南京七日電、外交界息、法使韋禮敦、此次來京、迭與我外交當局商談中法越南商約附件中有關稅則之專門問題、提出討論、雙方意見甚接近、聞不久可解決云、又訊、關於中法越南商約附件談判、日來雙方交涉頗有進展、僅尙有一二點未能磋商就緒、

膠濟路準備贖路 擬發公債六千五百萬

◎南京七日電、膠濟路決定贖路計劃、呈報鐵部、擬自二十三年度起、將該路每月盈餘約二百萬元、充贖路基金、並擬以路產作担保、發行公債六千五百萬元、四千萬贖路、二千五百萬作彰德支線、預計二十五年後可將公債還淸、聞鐵部擬予備案云、

長江水位報告

全國經濟委員會工程處七日水位報告如下、

地點	水位(英尺)	比上日漲落	比二十年同日	天氣
重慶	三一・一	漲二・一尺	低四四・一尺	晴
萬縣	四〇・九	落〇・九	低七八・六	晴
沙市	二二・〇	落〇・三	低九・八	晴
岳州	三六・五	落〇・五	低一一・〇	
漢口	四〇・〇	落〇・二	低一〇・二五	晴
九江	三八・九	落〇・三	低五・六	陰
安慶	三四・四	落〇・一	低七・六	陰
蕪湖	二五・三	落〇・一	低四・七	
南京	二〇・二	無	低三・六	晴
鎮江	一八・二	無	低〇・九	

黃郛張羣謁蔣

◎牯嶺六日電、黃郛張羣六日晨到廬、下午四時謁蔣、報告一切、並商華北政治實施方針云、

蕭振瀛離廬返平

◎牯嶺六日電、蕭振瀛六日謁蔣、定七日離廬赴京、轉平、斡旋察省問題、

韓沈等遊泰山

◎濟南七日電、七日晨韓復榘及沈鴻烈葛光庭專車赴泰山曲阜遊覽、定八日返濟、

傅作義將澈査孫部變兵

◎北平七日電、某方電、包綏線探報、傅作義路過薊縣時、詳查孫殿英一部變兵經過、

遵化縣長抵津

◎天津七日電、遵化縣長關恩霖、七日來津、定八日偕聯絡員朱頤、前往接收、遷安僞軍李鴻文部、已由李際春收編、該縣日內即可接收、

歐洲對美貨施行新關稅障壁
羅斯福已命赫爾
與南美進行互惠協定談判

◎海德公園六日國民社電、美國務卿赫爾、歸自經濟會議、立至此間、進謁總統、第一次會晤時所談、幾完全屬於關稅事件、及與南美簽訂互惠協定之可能性、赫爾曾告總統、歐洲貿易競爭正烈、對於許多美貨、方施行新關稅障壁、故欲復興美國國外貿易、目前希望端在南美、按赫爾在倫敦時、曾與南美各國代表私人談話多次、據稱業已樹立締結互惠新協定之基礎、蓋南美國家、雖於開會之初、曾由阿根廷與英國簽一互惠協定、但在歐陸方面、其所受貿易障壁之影響、正與美國相若、故亦亟欲在西半球、彼此商得互惠辦法也、聞赫爾亦曾報告總統、法・羅・波・(蘭)葡等國、紛紛設置貿易新限制情形、其包羅之物品、幾及三百種、以故美貨之歐洲市場日削、必需推廣其市場於西半球、因此總統遂命赫爾、立即進行與南美簽訂互惠協定談判、嗣總統私邸發一聲明、內有總統期望對於互惠協定、可得切實成就等語、衆認此語含意、表示前此所擬協定、因倫敦私人談話結果、有若干種、可望立即簽字云云、

美將組織
全國實業總會

◎華盛頓七日路透社電、衆料因全國復興運動之發展、美國將有全國實業總會之組織、其辦法與美國勞工總會相同、實業復興案執行員約翰遜將軍、現已核准肉食裝運業之臨時規程、規定該業十四萬工人每週工作四十小時、此舉可使該業添用兩萬工人、

羅斯福
始終反對穩定美元
現與專家舉行秘密會議

◎紐約州海德巴克城七日哈瓦斯社電、羅斯福總統、頃與担任研究美元購買能力之瓦倫氏、及曾參加世界經濟會議之貨幣問題專家華白、舉行會議、談話情形、嚴守秘密、但據一般人所知、羅斯福總統始終反對穩定美元、主張富待美元與外國貨幣相比較、達到其眞正價值云、

美參議員金氏聲稱
國會將反對白銀付債
不再延長總統接收之權拒絕再予優待

◎華盛頓六日國民社電、美參議員金氏、素以提倡廣用白銀鑄幣著聞、今夜聲稱、國會對於白銀償債、將反對延長總統接受白銀之權、蓋衆可疑國會對於白銀償債之償付、固未嘗變更態度、但債務國旣不欲完全利用將付白銀之便利辦法、國會自將拒絕再予優待、羅總統接受白銀之權、將於十二月十五日償債付期以前滿期、該國會未必能實成召集特別會議、討論延長總統權力案、而總統當亦不致提前召集國會、且此項白銀、旣未在美國市場收購、至少白銀派議員、將反對其再行修正云、

不承認工人領袖
美煤礦仍繼續罷工

◎紐約六日路透電、本塞爾凡尼亞州煤鑛罷工、曾由羅斯福總統出而干涉、由勞資雙方宣言休戰、罷工者對於工潮之解決、初甚歡迎、乃今日有鑛工二萬人、在白朗維爾開會、大多數投票主張繼續罷工、至少當延至星期五日、按此項工潮、已歷兩星期、羅總統提出之解決條件、規定目前之工資與工時應加維持、以對考慮全問題、訂定煤鑛規程、

◎紐約六日路透電、本塞爾凡尼亞州佛里克煤鑛主人定明日復工、玆有五萬鑛工決議派糾察隊阻止之、工人繼續奮鬭之原因、乃由辦理工業休戰之地方委員會不承認工人之領袖所致、

美法長取締民間窖藏金貨
限期繳出否則控訴

◎華盛頓六日國民社電、美司法總長克明士、已定星期四起一週內、爲民間繳出窖藏金證券與金幣之最後期限、若仍逾期不繳、則將發表其姓氏、並計劃進行控訴、據克氏言、目下仍有金證券與金幣、各約三萬萬元窖藏民間、若輩曾有數人、詰問繳出窖金、律之是否符合憲法、且向政府挑戰、靜待控訴、故政府當將有以滿足其好奇心也、同時又據金礦業領袖聲稱、

目下金礦產額日漸減少

當三月間、各金礦鑒於全世界缺乏金幣、莫不加緊工作、是月所產金砂共值五百萬元、今則因純金須完全歸政府收買、產額銳減、全月所產已不足四百萬元、惟若輩因司法總長克明士宣稱、未提煉礦砂、可以合法運出國外、刻正

計劃集中礦砂運輸出口

業請輪船公司估計礦砂運費、以便決定其能否獲利云、

撤廢擯除東方民族法案
加州美籍猶人團體將向國會請願

◎舊金山六日國民社電、代表加里福尼亞北部全體美籍猶太人之團體、今日通過一決議案、請願美國會、撤廢擯除東方民族法案、對於東方各民族、悉規定每年移民入境數額、

墨西哥排華運動擴大
現已延至丹譬柯

◎紐約七日路透社電、據紐約時報墨京訪電、墨西哥丹浦立巴斯州之排華運動、現已延至丹譬柯

太平洋學會之議題
國際貿易戰爭將爲重要討論

◎彭夫六日國民社電、太平洋學會大會、將於下星期內、在此間開幕、程序委員會各委員、業已抵此、據稱國際貿易戰爭、尤其對於太平洋區域之影響、將居議程內重要部份、因國際貿易方爲當今經濟外交家腦筋之最重要問題也、此外問題、照預擬程序、尙有日本貨品之傾銷、美國及英國電器製造業之報復問題、又如日英兩國間對英殖民地增加日紡織品關稅之爭執、苟非有大部份代表反對、亦將討論及之、他如美孚煤油與亞細亞煤油在遠東市場之競爭、及蘇俄對於「滿洲」之地位等、均在討論之列、各國代表、如有其他問題、亦可提及討論、即對於委員會擬定之議題、亦有拒絕討論之權云、

愛爾蘭政局
將有劇烈變化
藍衣黨準備大游行

◎杜白林六日國聞社電、愛爾蘭自由邦政局、在此數日之內、有極急劇之變化、預料不久之將來、必有重要事變發生、一方面則爲現任行政長凡勒拉之把持政權、反對選舉、一方面則爲藍衣黨領袖奧都斐將軍之竭力主張選舉、使納稅人於國家一切大政方針、有發言權、藍衣黨已定於本星期日、舉行大游行、而凡勒拉則決定加以禁止、將來是否能加以禁止、以及雙方是否將發生衝突、數日之內、即可見分曉、

俄報論英日經濟衝突
已將傳統友誼破裂

◎莫斯科六日塔斯社電、「伊斯維斯太」報、在論述英日最近糾紛之論文中、謂自本世紀開始、直至一九二一年華盛頓會議時止、英日間之關係、實係一幅表現兩個侵略的帝國主義强國間友誼之生動書圖、此種友誼、直至今日、仍使英國袒護日本征取「滿洲」、該報續稱、唯最近英日關係、已因爭奪市場之激烈、而趨緊張、該報復引用數字、表示日本如何自英殖民地市場、排擠英國、及日貨如何與英貨競爭、(甚至在英格蘭本土、)而獲勝利、並謂英日在經濟領域內之衝突、顯在日趨激烈、一切妥洽之努力、顯已宣告失敗、該報結論稱「吾人不容置疑、英日帝國主義在許多重要處所、仍保持其一致、唯彼等之經濟競爭、已將彼等傳統的友誼、置於極度困難之頂點矣」

內田訓電駐英大使
探詢英方對日意見

東京七日日聯社電、外務省因英國政府之最後回答、不承認印度代表有外交全權、與日交涉通商問題、非常重視本問題、由首腦部考慮對策中、將來日印會議、英國對之表示如何程度之誠意與責任、外務省及民間方面均覺不安、因此內田外相七日對於駐英大使松平、發出如下訓令、欲探詢英方確實意見、(一)英政府旣然不承認印度代表有外交全權、則日本要求英政府約定對於日印會商之結果、絕對不加改變、(二)日本代表定於八月二十四日由神戶搭白山丸赴印、九月二十一日以前可到西姆拉、然由現狀推察、現行日印條約滿期之十月十日以前、似難達到交涉之解決點、故請英國方面同意日印最後協定成立之前、先由兩國之間協定暫定條約、

日傳俄發密令
命東鐵俄籍職員返國

◎滿洲里七日電通社電、蘇俄政府爲警戒「北鐵」交涉之決裂、傳已發密令、命職員歸國、迄四日、通過滿洲里返國之該鐵道職員、若與五月比較、竟增二倍、

日飛機在寬城子墮地
市川軍曹等均受重傷

◎長春七日華聯社電、今晨日飛機一架、由戰地回來、在寬城子飛機場上空墮地、飛機全燒、市川軍曹等三機師均受重傷、性命危險、

日人提線下 傀儡外交方針
夢想東方經濟聯盟

東京七日日聯社電、「滿洲國」政府、最近決定之外交方針如下、㈠對日對華之方針、歐美諸國組織强力經濟同盟、保護自國產業、「滿洲國」應與中日兩國、結成東方經濟聯盟、與之對抗、「滿洲國」擬訂立三國關稅同盟 ㈡對俄方針、俄「滿」外交、現正進行之中東路賣買交涉、萬一決裂、則對於東路確立主權、俄「滿」關係因此惡化、其責在於俄方、㈢對小國方針、某某等小國特別使者、現在「滿洲、」努力與「滿」政府進行親交、「滿洲國」亦派特使赴暹羅・阿富汗・印度・越南等、增進國交、㈣對歐美方針、「僞」外交部對於八月中旬在坎拿大開幕之太平洋會議各國代表、發送各種材料、宣傳「滿洲國」現狀、

甘地夫人及國民大會女會員
出獄後旋又被拘

◎阿赫麥達巴七日路透社電、印度國民大會領袖甘地之夫人、及其他國民大會女會員十五人、今日出獄、但因不允移往指定地點、故旋又被拘、

巴古宣布軍治
罷工風潮蔓延日廣

◎哈伐那七日路透社電、古巴境內、反對總統馬嘉度之革命性罷工、蔓延日廣、玆已宣布軍治、此間街道中曾發生騷擾、死傷數人、腹內地已發生嚴重暴動、美大使雖出干涉、毫未收效、

菱刈將赴東北

◎東京七日電通社電、新任關東軍司令官兼駐「滿」全權大使菱刈大將、定十四日上午九時、由東京車站出發赴任、十七日乘神戶啓椗之烏蘇里丸赴大連、

中東路不靖

◎哈瓦濱七日路透電、中東路東段橫道河子一帶、當爲「土匪」洗刧、故日軍乃進駐於此、據日軍方面消息、現時匪氛已靖、各業均已恢復舊觀云、

兜安氏霍亂吐瀉聖藥

四季惟夏季極易染病又以滬地兵燹之後瘟疫必多而瘟疫之最普通而最危險者莫如霍亂一症兜安氏霍亂吐瀉聖藥乃斯病之絕對有效良藥居家旅行均宜預備一瓶以便不時之急救而免臨渴掘井施救不及之悞也

各埠藥房均有出售　上海江西路四八九號兜安氏西藥公司告白

俄捕亂毆人
碼頭上看賭禍遭不測 兩漆匠失足墮浦
一人滅頂屍體未撈獲

南京人馬振聲、三十八歲、在城內小世界對面四號開設馬順興漆作店、雇用漆匠數名、前晚九時四十分、該店漆匠楊阿坤(無錫人二十一歲)・顧洪生(常州人二十歲)・劉明山(南京人二十一歲)・三人同往法租界外灘一帶閒步乘涼、行經太古碼頭、見有小癟三四人、在碼頭上電燈下賭撲克、楊等即上前觀看、時有法捕房之九十一號・一百〇六號俄捕及九十八號華捕巡邏經過該處、見有人在碼頭賭博、二俄捕當即奔至碼頭、不分皀白、將楊劉顧三人、及四小癟三亂毆、而楊阿坤及劉明山兩人、竟被打落浦中、幸楊諳游泳、旋即把起、但劉已遭滅頂、屍體迄今尙未撈獲、

好事近 變生倉卒
娘悄然出走
律師向親友道歉

清江訊、本城大律師朱斯燿、字公亮、畢業於上海法政學院、來淮掛牌執業、於玆數載、擅交際、性忠實、關於個人之婚姻問題、因選擇甚苛、以致歲月蹉跎、延未解決、本年春、經縣立師範學校校長趙峴春之介紹、與同邑北鄉五里莊人丁佩蘭女士結識、女士畢業於省立淮陰中學高中師範科、歷在淮沭兩縣教界供職、品學兼優、貌亦楚楚、與朱始由友誼關係、進而談及婚姻問題、其間經介紹人趙峴春等從中撮合、雙方首肯、最近過從益密、一對圓滿配偶、友朋間無不稱羨、朱以終身問題、一旦如意解決、於喜不自勝之餘、乃積極從事於婚禮之籌備、本人住宅原在倉巷、因不敷應用、特向毗盧庵□周大律師、假借住宅、作爲結婚典禮場所、並訂期於八月六日、正式舉行婚禮、所有禮柬請帖、亦經先後陸續發出、朱之親友、紛紛購辦禮品、先期致送、到宅觀光慶賀者、日不暇接、不意丁女士突於八月二日淸晨、不辭而別、悄然離浦、朱聞訊大詫、三日在城廂內外、遍訪不獲、情知有異、四日晨、特央原介紹人趙峴春等、乘坐汽車、前往北鄉五里莊丁府、探詢究竟、乃一再磋商、竟無若何結果、趙等回浦後、朱以如此情形、屆期婚禮、勢難舉行、除向所有親友、分別道歉外、一面發出通告、保留一切問題、容謀解決、

鬻女得欵再需索
大起衝突報告捕房
賣買人口雙方一併拘究

天津人白玉甲、年四十歲、業廚司、與住法租界貝勒路四十七號、於民國廿年間得識一張姓婦人、旋與共行同居、婦前夫(已故)生有一女、名根弟、亦隨來同居、當時兩情繾綣、宛如正式夫婦、詎知好事不常、未及半載、張氏得病而死、近來白雖欵日減、而家常用費、仍如以前、以致不能維持、乃

異想天開

將張氏之女根弟、央中高奶奶・張子清・蔣來田・韓張氏等、賣於住居白爾路蘭馨里三十四號之徐州人李長宴(三十八歲)爲女、得洋一百元、立有筆據、略謂、立承繼筆據人白玉甲、今因妻早亡、遺下此女、無人撫養、不得已而將親生長女根弟承繼於李長宴名下爲女、當日憑中三面言明、津貼白玉甲撫養費大洋一百元正、契約銀款憑中交淸、並無拖欠沖抵等情、自交之後、此女爲李長宴訓教、吏名使呼、學習藝技、此女長大成人、出帖增嫁、均聽憑李姓作主、而白玉甲

不得問聞

日後如有親族人等出頭阻礙者、均歸白玉甲負責、於李姓無干、此女繼承之後、與白玉甲脫離父女關係、概不准往來探望、此係自願、並非勒迫等情云云、詎白自得款後、不久即化用盡淨、前日又赴李家借錢、李不允、白聲言須將女領回、因之

發生爭執

白即報告捕房、控李霸佔其女、捕房得報後、當將李拘獲、李供出前情、捕房以二人賣買人口、均屬違法、乃一併於昨午解送第二特院審訊、捕房責律師依二百五十七條罪提起公訴、由李昌年推事審訊、詰之二人供詞支吾、當諭改期含明再訊、

新劇家仰毒身死
入不敷出

新劇家黃天賜(即黃鳳坡)、四十二歲、家住派克路卡德登弄八百二十五號、向在南京路□新公司遊戲場鐘社內唱滑稽、近因經濟異常拮据、所入不敷所出、因此前日萌厭世之念、獨自一人往湖北路安東旅館開定二〇五號房間後、潛吞鴉片自盡、翌經該旅舍茶役察覺、當即報告老闆捕房、飭探前往調查之下、遂將其送往仁濟醫院醫治無效、旋即身死、尸體舁入斐倫路驗尸所、昨晨由第一特院委派郭檢察官蒞所驗明尸體、升座公案、訊據尸妻黃劉氏投稱、余夫近因在公司內所入有限、但日常開支浩大、以是經濟方面甚覺困難、前日下午一時許、尙在家內、余見其不悅、詢其何故、毫無表示、後即出外、不料其竟假旅舍自盡云云、郭君得供、遂諭驗得死者黃鳳坡、委係生前服鴉片烟中毒身死、尸交其妻黃劉氏具結領回棺殮、

招商局被刧之
遇順輪上綁去二人
船主報告綁票損失約一萬元
拘獲嫌疑犯十六名

招商局遇順輪於上月三十一日由汕頭駛滬、爲海盜騎劫後、經汕頭公安局拘獲嫌疑犯十六名、該輪被刧後、即返汕頭、於五日晨再由汕駛滬、於六日深夜抵吳淞口停泊、昨晨六時進吳淞口、七時二十分泊十六舖金利源碼頭、招商總局派員在碼頭照料、船主黃鴻騫、於上午十時赴招商局、先向船務科長趙雲台報告被盜騎刧及事前在廣州香港汕頭檢察經過、及旅客船員損失貨物損壞詳情、繼由趙科長陪同向總經理劉鴻生報告、

喬裝混入

新聲社記者昨晨晤船主黃鴻騫大副陳邦達等、據稱、遇順輪由廣州開滬之時、即奉總局密電、由廣州公安局派警檢査、認爲並無可疑者、到香港後、又由香港警務機關嚴密檢査、抵汕頭後、即由汕頭公安局派警登輪檢査、均認爲無可疑者、旋即開航、詎知喬裝旅客之海盜十六名、已由汕頭登輪混入、開始騎刧、十名持手槍、均爲舊式、六名徒手、當時二軌抵抗、致爲毆打、被刧後、臨行綁去滬局營業科職員黃贊民旅客英國粹沈振新二名、係由廣州赴滬求學者、一爲考首都軍訓班、一爲考北京大學、

損失總數

至於旅客係普通商人、約一百五十餘名、行李等均遭刧去、損失約七千元左右、船員行李等亦遭刧去、損失計二千四百元、惟西裝架之不要、貨物被刧去者、計銀質器具二件、餘被開箱檢査損壞者、損失約一千元、據海盜向船主謂、因得知由廣州赴滬之三位財神(即富翁)赴滬、特來掠刧、今竟失望云、

拘嫌疑犯

返汕頭後、即由汕頭公安局派警再行檢査、當將可疑之旅客三人、船員十三人、內茶房李少廷・李國成・徐耀科・周錦章・周升・官華等十一人、帳房方謹懷攬客蔡華堂二人、暫押汕頭公安局訊究、廈門汕頭香港廣州班期

決心改革

總經理劉鴻生、以遇順輪之爲盜刧、事前曾一再檢査未獲、實係買辦(即業務主任)制度不良、私帶旅客所致、故決心改革、將買辦取銷、茶房改爲局方直接雇用、仿普安新銘辦法、設事務長

松江 監犯暴動 看守傷目

縣獄押犯衆多、去多由蘇獲來盜犯五十名、大半安徽人、係太湖盜匪、性本兇悍、入獄後、屢欲恢復舊頭名目、爲獄官不許、懷恨在心、六日有小和尙、趙黑魚等藉詞滋嘩、欲一鬨而出、看守姜芬明上前攔阻、竟被用腳繩絆傷目、欲挖雙目、姜狂呼救命、獄官在塲力維持、一面急報縣府、立派公安隊武裝馳往彈壓、將各犯驅進宿舍、並將姜放綁、然已滿臉鮮血、右目亦挖傷出血、又經法院視察官莅監勸導、風潮始息、現縣府已電上峯請示辦法、

常州 八區刦案 獲匪鎗決

第八區鳴凰鎮徐士林家刦案、匪犯陳小培子、十八歲、東寧人、由縣府偵案、訊明屬實、呈報省府、核准死刑、七日午後奉令核准、縣長桑培、即提犯綁赴刑場、執行鎗決、

揚州 桑家圩堤岸 崩潰即堵塞

縣屬八港口桑家圩、突於四日晨四時許崩潰數丈、幸經圩民發覺、鳴鑼聚衆數千人搶堵、始將決口堵塞、未釀巨災、

桐鄉 農婦發生 索米風潮

六日上午十一時、即鄉突又發生農婦索米風潮、至下午四時風潮始息、縣政府聞訊、即派警團馳往彈壓、縣長亦親臨勸導、四鄉群衆始散去、

阿墨林
AMOLIN
脚趾濕癢　一滴即靈
癬瘡酒濕　藥到病除
各埠藥房均有出售
上海百□□行獨家經理
去濕止癢殺菌消毒

津滬埠際網球

鄭兆佳 余田光 正式被邀加入

邱飛海 選擇委員會擬聘任滬隊代表主將

滬方預選

津滬埠際網球賽、已定於八月十一·十二·十三·三日在滬舉行、爲草地會正邀請中外各能手在法商會球場預選、華人之被邀加入者、爲余田光、鄭兆佳二人、但邱飛海已於前日返滬、茲聞滬選擇委員會當局擬邀聘伊任滬隊代表主將、若然、則滬方實力大增、錦標前途、大顯光明矣、

美國對捷克

尚有二單打 今天比賽

勝負無關 美已連勝三次

扶輪盃網球初賽

美國對捷克之扶輪杯上海萬國網球初賽、尚有兩單打、（美）史密斯對山濤、（捷）、（美）史規亞對討雪爾（捷）、定於今日下午五時在中華網球場同時交鋒、以美二史之實力、有再勝之可能、惟捷本運動精神、作此結束比賽、原非斤斤於勝負也

鄭兆佳對馬安權

中華公開網球單打複賽

昨因雨未賽……改今日下午三時舉行

鄭兆佳對馬安之中華公開單打複賽、昨午雷雨交加、場地潮濕、未克作戰、改於今日下午三時在中華網球場比賽云、

公開游泳賽

報名從速

中國游泳研究會爲提高體育界於國際地位起見、曾於去年發起中美日三角游泳比賽、後經各賽員之奮鬬努力、將素無聲無聞之游泳、已在本埠得有相當地位、本年之第二屆三角賽即將舉行、該會爲預先參加人才計、定於十一日（星期五）晚八時半十一時假邁爾西愛路蘭園游泳池舉行公開比賽、比賽節目請參看昨日各報、報名從速、

優游盃網球 今天秩序

昨日因雨未賽、今日梁德光與陳開元之賽、因故改期、其餘三組秩序如下、

鄭兆佳—鄭兆瑜　下午四時

孫鵬方—陳傳璋　下午五時

郭予杰—胡君超　下午五時

全運會場接收完畢

◎南京七日專電、全運會場及用具、已核收完畢、中央體育場籌委員庶務組、今日下午八時在教部舉行第九次常務會議、討論會場臨時交通及各省預選等事宜、

東三省選拔全運會選手

（定九月九十兩日在東北大學運動場舉行）

北平訊、東三省健兒、自參加華北運動會以後、均集中在東大場積極練習、準備參加本屆全國運動會、而最近組成之東北體育協進會、爲結束參加華運會一切事項、及選舉執委與討論應進行事宜、故於日前下午三時、在東北大學體育部開第二次籌備大會、計出席者王卓然、王化一、林耀山、劉剛中、楊毓楨、于蘭、胡安善、劉化坤、吳祖憲、永燕、龐央、劉長春、周國良、姜雲龍、方曹重三等、主席王卓然、紀錄龐英、胡安善、屆時如儀開會、旋即開始討論左列各事、㈠東北體育協進會所捐之款項、除去此次參加第十七屆華北運動會開銷外、其餘悉數儲存邊業銀行、由東北體協會常務委員兼管之、㈡東北體育協進會之會章審核通過、（章程業誌本報）㈢規定東三省參加全國運動會預選日期、定九月九十兩日在東北大學運動場舉行、㈣聘張學良爲董事長、萬福麟爲副董事長、于學忠、沈鴻烈、王樹常、王樹翰、劉哲爲董事、㈤聘王維新、劉長春、王蘭、劉剛中、周天放、徐士達、曹重三、楊炳文、王化一、梅佛光、胡安善、高玉林、周國良、劉化坤、吳祖憲、趙曉東、應得田、王卓然、龐英爲執行委員、㈥聘姜雲龍爲本會幹事、

後二時、仍在東北大學體育部開會、

蘭園游泳池

炎夏伊屆暑首推游泳 本主人有鑒於斯特在法租界邁爾西愛路蘭園設[illegible]游泳池[illegible]每日[illegible]元[illegible]如有不滿意之處請指教是幸

暑中體光

田徑對抗成績 秋色平分

老將並未落伍

鉛球擲餅標槍成績比較優異

京訊、教育部暑期體育補習班學員所組織之田徑隊、學員多係過去中國田徑界之老將、大部份隊員均曾日稱雄於中國體育界、本月五日、該隊與中央大學之中央田徑隊作友誼對抗比賽、結果田隊勝徑敗、雙方平分秋色、各項成績、以柳英俊之跳遠、及何經道之擲餅、最爲出色、羅傳賢之鐵球、亦已恢復其江大鐵球錦標、張永樑、擲鉛方面、因暑期班之各位賽、多以早已脫離運動生活、年齡高尚、臨時亦無充分之練習、但各項目中、並顯老益壯之精神、該會冠軍黃晉初、與撑竿跳之陸克明、放棄運動生活已十年、計各復能上前審、實屬難能、茲記各項成績如次、

項目	第一	第二	第三	第四	成績
百米	柳英俊（中）	傅道貴（中）	周劍飛（暑）	周邦哲（暑）	十一秒
二百米	傅道貴（中）	顧紫石（暑）	周邦哲（暑）	張捷春（中）	廿四秒三
四百米	傅道貴（中）	但　珍（暑）	林秉禮（暑）	周邦哲（暑）	五五秒六
八百米	胡士愷（中）	謝家甦（中）	但　珍（暑）	舒五駿（暑）	二分三五秒二
千五米	胡士愷（中）	謝家甦（中）	但	魏不棟（中）	四分四九秒二
高欄	柳英俊（中）	朱克倫（暑）	羅傳賢（暑）		十七秒
中欄	柳英俊（中）	張霆業（暑）	方中炬（暑）		六十六秒
鉛球	羅傳賢（暑）	張永樑（中）	張擁春（中）	周劍飛	十米八七
鐵餅	何經道（暑）	羅傳賢（暑）	張捷春（暑）	張霆業	三十米九五
標槍	張捷春（中）	文紀高（暑）	徐霽宵（暑）	楊文米	三十七米九六
跳高	黃晉初（中）	李　運（中）	柳英俊（中）	張能潤	一米六五
三級跳	楊道貴（中）	周劍飛（暑）	郭鳴鐸（中）	胡仲琛	十三米六二
跳遠	柳英俊（中）	楊道貴（中）	徐霽棠（暑）	羅傳賢	六米四五
撐竿跳	陸克明（暑）	張佛桓（暑）	徐霽棠（暑）	董　堉	二米八八

兩江籃球隊在粵

初戰勝廣州女師

再戰復勝敎忠隊

廣州通訊、上月念九晚七時、兩江籃球隊與女師隊作友誼比賽、兩隊健兒、既由觀衆掌聲中、魚貫登場、即擄籃練習、兩江隊員身穿白衣黑袴、精神奕奕、女師則白衣藍袴、亦虎虎有生氣、操練移時、裁判員董守義、郭乃萍、召集兩隊擇位、隨即開始接觸、哨子一聲、兩隊中鋒、爭相奪取、酣鬬片時、由兩江隊右鋒、盤球進取、首開紀錄、移球再戰、女師不甘敗、由左鋒顏秀容還敬一球、彼此往來、首局遂以五對五和、兩隊不分軒輊、第二局兩江隊加緊進攻、隊長王行孫活潑異常、橫衝直撞、如入無人之境、女師不支、遂以十比十二而敗、逮易壘而戰、女師雖欲力謀反攻、惟兩江隊陣線嚴密、卒不得逞、於是又以六比○鎩羽、至第四局、女師隊疲態畢露、崔麗又被黜出場、中衛力更感薄弱、爲兩江隊所乘、又成四比○局面、至是銀笛長鳴、記錄牌上爲念二比十、兩江隊遂告捷矣、又訊、上海兩江女子籃球隊、自蒞粵後、首與女師交綏、一戰而勝、昨（三十）晚七時半、復與敎忠相遇於公共體育場、球證董守義、第一局十對二、兩江勝、二局六對三、敎忠勝、三局五對二、四局八對二、俱兩江勝、結果、兩江以念六對十二獲勝、

明年台盃

意大利淘汰波蘭

◎華沙六日哈瓦斯社電、一九三四年台維斯盃比賽、波蘭與意大利、舉行三日總結、意國以三對二、淘汰波蘭、最後一日結果列下、斯德芬尼（意）、擊敗赫白達（波）、六—二、六—三、○—六、四—六、六—一二、脫羅辛斯基、（波）擊敗塞多利奧、（意）六—二、四—六、六—三、六—四、

浙省童軍訓練班

月底即可結束

各項課程均授完竣

浙江省童子軍總部人員訓練班、於暑期前計劃成立、設於湖金沙市立中學、由主任姜[illegible]、胡立人主持教務科、周伯本主持訓練科、並聘請各地專家爲教練、計有張忠仁、徐觀餘、劉濂、查其新、朱程表、余相華、侯崇三、周伯平、胡立人、陳公瑞、陳于[illegible]、程文渝、沙古山、童子鎮等、各縣保送學員計七十四人、於七月三日正式開學授課、除三級課程及童軍專科外、每日七小時正課後、注重休閒活動及生活日記、又設立團部辦公室、中學員推選團長等職員、藉以實地練習、訓練上自[illegible]、用該班於各項課程、已將授完竣、於昨日赴莫干山旅行、並露營、就便參觀童軍教育、約二十日左右回杭、月底即可結束云、

體育零訊

柏韋小球隊甲組日前以二比二和飛星、四比二勝七浦、丙組一比○勝黑隊、通訊處勞神父路柏韋邨七六號、

星星小球隊成立、歡迎比賽、通訊處閘北王家宅路一○一號、

健華小球隊青年組日前勝蕾生隊、結果六比二、

飛公足球隊、前日與協興運動隊具戰、結果四比○飛公勝、

輝華小球隊甲組勝奇星二比○、乙組勝星華二比○、丙組勝怡和三比二、和世界一比一、

武昌小球隊前日以七比○勝昌明、飛燕小球甲組和聯商○比○、乙組勝海圖一比○、

健北小球隊昨勝青白二比一、再勝青星三比○、

黃黑足球隊大勝勇泰、結果十三比一、該隊歡迎比賽、通訊處麥克利克路一三二號李和公司、

森祥小球隊昨日勝武昌、結果四比一、歡迎比賽、通信處吉祥路吉祥坊四號、

飛勇小球隊、昨勝青天一對○、勝光從三對一、

未立案私立高中畢業生升學

預試揭曉

九日起在教育局發給證明書

上海市教育局爲未立案私立高中畢業生升學預試揭曉、昨日發貼布告、略謂本市未立案私立高中畢業生升學預試、業已如期舉行、其試成績、業經委員評閱完竣、合將准予升學的學生名錄示於後、再本局定於本月九日上午十時起至本月底止、在本局發給該項證明書、各該生應攜帶原收條來局具領云、

准予升學者

楊淑芬·張允璐·楊增長·劉克儉·陳安普·李振生·陸定一·顧湘害·胡崇理·許宛生·王妨水·吳十聰·周麗中·王智超·余瓊方·吳倫頗·金士祥·陳啓源·黃福榮·陳成鏞·沈爾康·姜承譜·蘇仁章·張鵬·胡留文·李清新·徐鑫甫·孫傑·陳希民·周雪琴·湯蔭孫·顧佩綸·吳振鈞·沈興幸·朱梅先·劉梅生·楊雅航·[illegible]·丘鐵平·方深·萬茂·楊恩平·陳毅·姚華鏞·王偉·徐新繩·顧蘭光·[illegible]·楊上秋·徐楊耕·[illegible]

准予高中三年級第一學期者 [illegible]

准予高中二年級第二學期者 [illegible]

准予高中二年級第一學期者 [illegible]

英美工潮嚴重

浦東英美煙廠、近日工人子弟學校問題、引起嚴重糾紛、本月四日、又有老廠寨子間一兩六號工友、因本間任職員、少發女工婦陣分兩代爲詢問、言語發生衝突、復被廠方無故開除、全體工友激動公憤、一致向工會對付、工會聞訊、立即派員赴廠交涉、廠方態度強硬、談判無結果、工會對於廠方近來倒行逆施、顯屬有意挑釁、除將開除經過呈報社會局備案外、並定今晚召集該部工友、報告交涉經過、

光華廠衝突案

調處未成

工會組公斷委員會

廣東灘籠頭路光華染織廠糾紛、市黨部昨下午二時、召集朱阿八·朱生林·顧根寶·沈鴻曉·呂林生·顧元修·暨染業工會常委劉錦泰·徐研工等、舉行調處、朱阿八等仍未出席、中國相棠代表到部、要求展期、當經民運科承辦人戴咏鏞認爲雙工人等一再違抗命令、旋即通知市公安局派警即日拘案後、再行處理、

▲組特種會 染業工會爲事糾紛、傳得徹底解決起見、於昨晚八時、召集各廠代表大會、討論進行辦法、到代表一百二十餘人、主席劉錦泰、經主席報告糾紛之發生及經過情形畢、開始討論、㈠成立糾紛公斷特種委員會、推定季國華·任杏林·施嘉秀·趙華郎·莊國賓·徐來華·朱永貴·王國寧等爲委員、㈡呈請黨政機關嚴懲該廠工會破壞分子、及指使工人破壞工運之份子、

合衆證券投資公司宴客記盛

南京路五十七號合衆證券投資有限公司、爲滬上金融界巨子所創辦、以業務發展、爲便利華人起見、特於南京路四川路口一樓A字四號增設業務經理辦事處、日昨假座北四川路虹口飯店宴請新聞界及商界中西聞人、藉以聯絡感情、計到二百餘人、由該公司董事朱博泉施[illegible]招待、七時許入席、由該公司董事即貴克洋行總理及勝利影片公司董事勃赫脫君主席、席間朱博泉君起立演說、後由唐芝軒君答詞、該公司並請全班西人跳舞團表演各種舞蹈、以娛來賓、至十時始散、按該公司經理辦事處、準於本月十日正式開始辦公、現印有簡章、歡迎各界索閱、

●復興月刊出版 新中國建設學會主編之復興月刊、一卷十二期已出版、內容有一週年論文、極爲精彩、總發行處上海福履理路五七○號、各埠各書局均有出售、每冊二角、訂閱全年二元、

●晨曦女中增班級 本埠呂班路法國公園對面晨曦女中、此次新生報名、尤以初中部爲最踴躍、初中各級、擬設甲乙兩組、該校爲提倡教育減輕家長負擔起見、中學學費僅收十六元、宿費半年僅收十元、

●世界語月刊出版 上海世界語學會印行之世界語月刊「綠光」新二號現已出版、內有巴金[illegible]等之文學作品、該刊定價全年一元、函索樣本者、附郵一角、寄上海郵箱一三三三號、即得一冊云、

●東方羅克 卯莊林鳥滑稽片表姝一因欲拍書局一幕、故卯莊昨日赴好運道書局與廣播商量租該局之門面及書箱一幕、准於月之八號下午開拍云、

第一期航空獎券

今日起開始發獎金

第二期十五日發行

（券明年一月底爲止）

國民政府航空公路建設獎券第一期發行、已於上月三十一日在上海逸園開獎、中獎各券獎金、亦已由委員會辦事處定今日起由中央·中國·交通三銀行及各辦事處開始發給、至廿三年一月三十日爲止、其第二期獎券、定本月十五日起發行、每張十元、分爲十條、每條一元、辦法與第一期同、

美棉運華聲中 各方否認已出售

美麥約於十月中運華

外傳宋財長向美政府商借之美棉麥、其中棉花部份、已有五萬三千件開始運華、約於本月二十日左右可抵滬云云、中央社記者昨晨以此向本埠中外棉花麵粉界探詢、均稱此項消息之不可靠、情形如次、

●榮宗敬謂未得報告 記者首訪我國商界鉅子榮宗敬、榮氏適有外賓在座、當承派員接見、據談、外傳第一批美棉五萬三千包、業已開始運華等云、榮氏迄今尚未接到任何方面報告、南京方面亦未有函件到來、中央銀行附設之棉麥借款事務處、亦未得是項運華報告、足證此種消息不確、據本處所知、第一批美棉麥運華最早當在九月底、因財政部長宋子文氏約於下月初方可抵滬、一切當俟宋氏返國決定云、

●福家洋行否認經售 本埠外商福家安利美安三洋行代爲經售、但福家洋行負責人、並未承認、代售第一批美棉、謠傳之說、（中央社）

二十萬三千七百包 （華東社）美棉開始運華、當局並已委託三洋行代爲出售、有關係方面據消息、關於美棉來華之總數、最初並未透露、但據悉內幕者則謂此次事實問題、前年十二萬三千包、其後總數共十五萬八千四百包、但昨日又遞增美棉貸單一紙、計共五萬七千九百包、總合則數、當達二十萬三千七百包、據業界方面消息、此項貸單、係屬在華採辦之確數、蓋在事實上決無如此巨輸、可以悉數運載、故勢必分批來滬也、又

關於美麥採購事宜 國內小麥、因已感覺不敷、故財部亦已開始購備、大約須待宋財長回國後、再行商洽、爭於本年十月中運華、轉國內麵粉廠商、不致再感不接、現華商方面約束開始購買、需要量最近所購五萬十千九百包之貨單一紙、計分七種、計八分之七美棉一萬包價六十元六角五分、一號美棉二千包、價六十二元二角五分、（未華美棉中價格最高者）三十一分之二十九美棉八千五百包、價六十元一角五分、十六分之十五美棉六千包、價六十一元五角、三十二分之三十一美棉一千包、價六十一元、八分之七美棉五千八百包、價五十八元七角、三十一分之二十九美棉一千四百包、價五十八元九角、二十二分之卅一美棉二千包、價五十九元八角、半日後有無跟踪採購、本埠方面、據聞、又關於美棉轉日商之事、日商棉花行等均未對此均加承認云、

破鏡重圓

尋獲逃妻大起交涉 經人調解仍同居

蘇州訊、上海北四川路一○七三號之無錫人袁紹球、三十四歲、業西崽、於五年前娶蘇州葑門外壽星橋二號張子明之女三媛（二十九歲）爲室、初頗愛好、至去歲張氏忽不安於室、即於去年五月間捲去金銀首飾及現款、潛逃無蹤、袁曾四出訪尋無獲、直至前日袁始悉張氏已歸母家、即由滬來蘇、昨日上午至岳家交涉、將張氏扭至公安局第二分局、旋經張子明調解、仍命女隨夫赴滬、始行了案

英人海浴溺斃

平湖訊、縣屬乍浦、自滬杭公路通車後、外人之遊覽者、絡繹不絕、尤以星期日爲最盛、上海捷成洋行買辦薛樹榮、因此在匯山之麓、建屋數間、專留外人住宿、旅客中有英人名喬維斯者、於六日偕同伴多人、在菜岐門海濱試浴、詎潮水退時、喬即被浪捲去、一時失踪、經同伴雇舟撈救無着、嗣由山灣漁民、在龍王塘瞥見喬屍、抬至喬之寓所、得酬五十元、

張學銘昨日到滬

張學銘日前由平南下、昨晨過京轉乘京滬早快車來滬、當日午後四時五十分抵此、張氏定日內乘輪赴歐、會晤其長兄張學良氏云、

井口向吳市長辭行

日本駐滬總領事館領事井口氏、奉命調任駐美國紐約代總領事、即將離滬赴任履新、昨午三時許井口氏與市府秘書長俞鴻鈞、赴市府向吳市長辭別、當由俞秘書長代見、稍談即辭出、

陳公博今晨赴靑島

實業部部長陳公博氏、定於今日上午九時搭乘招商局之普安輪赴靑避暑、實部商標局局長何炳賢氏亦與陳部長同行、

即日電報

美銀美對英

美銀	九月期	十二月期
上日收	三六·二〇	三七·〇〇
七日開	三六·二六	三七·〇〇
十一時一刻	三六·二五	三七·〇〇
十一時半	三六·二五	三七·〇〇
十一時三刻	三六·一四	三七·〇〇
十二時一刻	三六·一四	三七·〇〇
十二時半	三六·二〇	三七·〇〇
十二時三刻	三六·二〇	三七·〇〇
一時一刻	三六·一〇	三七·〇〇
一時半	三六·一七	三七·〇〇
一時三刻	三六·一七	三七·〇〇
二時一刻	三六·一七	三七·〇〇
二時三刻	三六·一七	三七·〇〇

美對英匯價

時間		
一時半	三六·一七	三七·〇二
一時三刻	三六·一七	三七·〇二
二時一刻	三六·一七	三七·〇九
二時半	三六·一七	三七·〇九
二時三刻	三六·一七	三七·〇五

五日收……四元五角

七日開……四元五角

二時三刻……四元四角八分二五

美棉橡皮麥

	五日收	七日開	二時三刻
十二月美棉	一〇·四〇	一〇·二〇	一〇·三〇
三月美棉	一〇·六〇	一〇·四六	一〇·五〇
十二月橡皮	八·一八	八·二四	八·一〇
九月交麥	九八·六二五	九八·五〇	九八·三七五
十二月交麥	一〇二·五	一〇二·六五	一〇一·三七五

公債市陡起漲風

察事和平解決

昨八月七日、華商債券市場、情勢更見熱烈、因察事通情和平、察政交出、前途平坦、已無障礙、市上空頭、因此稍見恐慌、多頭亦應見堅穩、上午開盤、一八關稅驟漲一元七角、夕發已新高價、人心大爲興奮、後因需要之多、補空者如北鮮及散戶、均亦漸起恐慌、市價均漲一元以上至一元九角不等、漲勢熱烈、已將前數日所跌之數、恢復有餘、但以漲風過猛、新空又起、次盤放出者頗衆、各債市又略見回小一二角至五角左右、金融短期跌入角至一元有奇、此則因某金融機關賣出之故、市價結果、計漲五六角至一元七八角、趨勢前途、一時尙不易回小、成交總數、計共一千六百十二萬七千三百元、玆將其漲跌情形、列表於後、

債別	現期	較前週	成交數
一八關現	八	漲一·二〇	三〇〇
又	九	漲一·六五	六三〇〇〇
編遣現	八	漲一·五〇	一五〇〇〇
又	九	漲一·〇五	一八五〇〇〇
裁兵	八	漲一·三〇	四五〇〇〇
又	九	漲一·二五	二〇〇〇〇
一九關	八	漲一·九〇	六〇〇〇〇
又	九	漲一·〇五	[illegible]
一九善	八	漲一·五〇	三三五〇〇
又	九	漲一·〇〇	五五〇〇〇
廿捲	八	漲一·〇五	[illegible]
又	九	漲一·五〇	[illegible]
廿關	八	漲一·七五	[illegible]
又	九	漲一·八〇	[illegible]
廿統	八	漲一·五〇	[illegible]
又	九	漲一·二〇	[illegible]
廿鹽	八	漲一·五〇	[illegible]
又	九	漲一·〇五	[illegible]
金短	八	跌·七〇	[illegible]
又	九	跌·二〇	[illegible]
九六	八	漲·四〇	[illegible]
又	九	漲·五〇	[illegible]

華商證券交易所

（元本位）

現貨債券	百元	上午開	上午收
編遣庫券	八月	[illegible]	[illegible]
關稅庫券	八月	[illegible]	[illegible]
期貨債券			
關稅庫券	八月	[illegible]	[illegible]
編遣庫券	八月	[illegible]	[illegible]
又	九月	[illegible]	[illegible]
裁兵公債	八月	[illegible]	[illegible]
又	九月	[illegible]	[illegible]
一九關稅	八月	[illegible]	[illegible]
又	九月	[illegible]	[illegible]
一九善後	八月	[illegible]	[illegible]
又	九月	[illegible]	[illegible]
二十捲煙	八月	[illegible]	[illegible]
又	九月	[illegible]	[illegible]
二十關稅	八月	[illegible]	[illegible]
又	九月	[illegible]	[illegible]
二十統稅	八月	[illegible]	[illegible]
又	九月	[illegible]	[illegible]
二十鹽稅	八月	[illegible]	[illegible]
又	九月	[illegible]	[illegible]
二十金融	八月	[illegible]	[illegible]
又	九月	[illegible]	[illegible]
整理六釐	八月	[illegible]	[illegible]
又	九月	[illegible]	[illegible]
九六公債	八月	[illegible]	[illegible]
又	九月	[illegible]	[illegible]
金融長期	八月	[illegible]	[illegible]
又	九月	[illegible]	[illegible]

北平九六債漲

北平七日電、九六開盤收盤一○○二二五、銷六十萬、

美銀遠期

長十一磅音

紐約七日路透社電、今日此間銀市、遠期開盤價、較星期五日收盤價九月份長十一磅音、十月份縮二○磅音、餘均未動、按倫敦銀價今日無市、

財部各債券

調換新券

◎南京七日電、財部定八月十四日爲十四年八厘公債、十月二日爲十四年美國賑款發保二四庫券、開始給加給息票期、九月四日、爲北京銀行公會臨時洽中借款償券、十一月一日、爲十八年關稅庫券、開始發換新券期、持券人可於限期內在滬調換、

英倫認爲華盛頓方面

遲早終必再膨脹通貨

英鎊有將跌之兆

◎倫敦六日哈瓦斯社電、日本證券求者仍多、市價繼續升漲、中國證券、上週市況堅挺、但最後一日、稍有跌落、匯市仍屬不振、一般證商、仍採觀望態度、

●匯市特點● 爲美元行市之變動、最高漲至四元三角九分、最低跌至四元五角八分、漲落之鉅、係因外間對於美國財政政策、不一其辭之故、美元曾一度堅俏、嗣因諸傳美國實又採取通貨膨脹政策、故美元又跌、財政界人士、以爲美元收盤時之市價見之、美元收盤爲四元五角、與上星期六之價相近、美元與英鎊間之關係、繼續受財政界人士之注意、對於無名大戶、購入大批現金一舉、一般人以爲、此係英鎊將跌之兆、但英國財部及金融當局之貨幣政策、仍繫於時局之變遷、尤其是繫於美國之態度、故倫敦加以斷定、此皆以爲華盛頓方面、遲早終必出於通貨膨脹一途、

●英鎊法匯● 收盤時、由八十五法郎又三十二分之五、跌至八十四法郎半、法郎遠期價格、亦即期稍低、受銀價跌落之影響、大抵呆滯、日圓跌二五而

●遠東貨幣● 至一先令二便士、上海銀圓跌一八七五而至一先令四便士十九三七五、香港銀圓、跌一八七五而至一先令三便士十、

紗市略形堅定

昨（七日）紗市、以時局消息良好、空戶活動抵補回購堅定、但漲價時貨出又增、致漲風爲之限制、同時現貨需要、亦徐日閒散、至於今後傾向、均在等待秋銷之發展、與美政府棉產估計之發表也、紗布交易所廿支人標、前市以市場人心良好、市價漲六角至九角、後市平靜、各月期價如下、

八月	一八五·三〇	
九月	一八九·〇〇	大八〇
十月	一九〇·九〇	大七〇
十一月	一九二·八〇	大八〇
十二月	一九三·九〇	
一月	一九四·八〇	

●現紗● 交易、無甚變動、昨日共成交四百餘包、實價平平、計內地幫進一百八十五包、同行進五十五包、雲南汕頭各進四十包、廈門幫進卅五包、廣州各進卅包、北幫蕪湖各進十包、漢口幫進五包

華商紗布交易所

標準棉紗（反手二十支人鐘）

	（前市）元	（後市）元
八月開盤	一八四·三	一八四·九
又收盤	一八五·二	一八五·三

棉市較穩

昨（七日）棉紗棉市、以新花良好、南方套賣及買戶缺乏而碍、計各月期價小去十五十四個磅音、和物浦及孟買均停市、本埠棉市以美棉市況又有看好之訊及紗市較穩、所以人心漸定、實因缺也、紗布交易所標花、各月期價如下、

八月	四六·九五	大一五
九月	四三·九〇	大二〇
十月	四三·七〇	大二五
十一月	四三·七〇	大二〇
十二月	四三·七五	大二五
一月期	[illegible]	

●現棉● 市況、到貨計姚花一三○包、市上交易則依然無特色、永安紗廠進火機花一七○擔、價四二·七五申貨棉交

米市

▲滬南 昨日浦江米源到二十四五艘、本街走化呆滯、市形東新梗價站立七元、白破高堅乏疲、薄稻洋尖杜尖高皆挺秀、中次平局、行情如左、

常熟頂白破		八·六〇
無錫白破		八·〇〇
同里白破		七·八〇
平望白破		七·六〇
硤莊白破		七·七五
亭林早稻		七·四〇
松隱早稻		七·二〇
特別薄稻		八·三〇
青角羊尖		六·八〇
同里羊尖		七·一〇
破石蒂尖		六·九〇
漂陽羊元		六·八〇
楓涇陰元		七·五〇

◆閘北 昨日市上各貨去胃呆滯、船到近二十號、市上貨去胃局、粳米鮮昇之價列左、定次軟、

石水記	白粳	八·三五
殷仁	又	八·二〇
同仁昌	又	八·〇〇
何永祥	又	八·一〇
鼎豐戶	又	七·九〇
石根根	又	七·八〇
寶大根	又	七·七五
倪小弟	又	七·五〇
許阿祥	又	七·六〇
正大戶	又	七·七〇
鍾福偏	又	七·五〇
萬長昌	薄稻	七·〇〇
費根根	又	七·〇〇
錢根根	東新	七·〇〇
馬和戶	又	六·九〇
華仁興	早稻	六·一〇
徐明法	羊尖	六·四五

拆息五分

銅元又長八百文

輔幣江南小洋申張

拆息、昨仍五分、銀行因逢八月份第一個星期一、向例作爲暑假、封關一日、鈔業市面亦形沉寂、

輔幣 江南小洋一毫角、又晨和平之局、上午午開市同爲八百四十二元半、午市日相同、交易一萬角弱、廣東小洋毫由平轉艇、但漲度有限、不若前數日之猛漲、早開勿更、仍爲七百七十八元六角、交易五大毫角、午市同升五角、計七百七十九元半、成交七八萬角、洋拆十二角八分四厘三、角拆二百四十七文、貼水每角七十文、

銅元 轉長八百文、計三百十七千三百文、交易五萬四千串、合洋一萬七千餘元、由夢葵莊代英美電車公司出三萬八千串、公共汽車一萬串、另有法商電車出六千串、又見銅元三千一百七十三文、

粉市上升

期麥見疲

▲標粉 前日坎拿大各月麥電、計漲四五角、芝加哥各月、計漲二角外、本埠粉市、昨日上午各盤、人心尙佳、良以天津幫智向本廠新開進氏粉二十萬包、價做二元三角九分、買到直發天津、此外如營口山東南洋等幫、收貨近週熱市通暢、客家市面不惡、買氣一旺、各月自易上昇、結果八十二月各漲七厘中、九月漲一分二五、十月漲一分、十一月漲二五、一月漲半分、十二月漲二分、十月計小一分、十一月計小二分、十二月小一分、即錄飯開一千五百包、由國新買去、價不動、

麵粉交易所

（元本位）

標準粉	◆前市	◆後市
八月開盤	二·三三〇	二·三三五
八月收盤	二·三三〇	二·三三五
九月開盤	二·三三〇	二·三三〇
九月收盤	二·三三五	二·三三〇
十月開盤	二·三二〇	二·三二〇
十月收盤	二·三二五	二·三二〇
十一月開盤	[illegible]	[illegible]
十一月收盤	[illegible]	[illegible]
十二月開盤	[illegible]	[illegible]
十二月收盤	[illegible]	[illegible]
一月開盤	[illegible]	[illegible]
一月收盤	[illegible]	[illegible]

▲期麥 [illegible]

九月開盤	一八七	一八八
又收盤	一八〇	一八八
十月開盤	一九〇	一九〇
又收盤	一九一	一九〇
十一月開盤	一九二	一九二
又收盤	一九二	一九〇
十二月開盤	一九三	一九三
又收盤	一九四	一九四
一月開盤	一九四	一九四
又收盤	一九四	一九四